武漢華軍增防各事尚寧靜

大美晚報

中華民國念貳年二月念三日 星期四 中華郵政特准掛號認爲新聞紙類 第三十九號 十六頁 銅元七枚

華軍開始包抄
日軍不能前進
董福亭電平報告戰況 謂昨戰日軍死傷甚多

（路透社）北平二十二日——今夜此間接朝陽華軍司令董福亭來電報告戰況、謂今日之戰事、日軍死傷人數達三百人、華軍方面亦有相當之損失、董稱、今日有日軍四千由朝陽寺向前攻擊、步兵由飛機掩護、均向前衝擊、華軍待日軍進展至距華軍防線百碼左右時、始用機槍掃射、故日軍死傷人數極多、後雙方騎兵又開始衝突、現時華軍已開始包抄行動、現已越過鐵路擾日軍之後方、故日軍在南嶺方面不能前展、現前線均極寒冷、各處山路、冰雪仍未溶化、

總攻擊明日開始

（路透社）北平二十三日——截止今晨北平尚未接到最後通牒、據日人消息、沿東南邊界進攘熱河之總攻擊、將於明日開始、

朝陽寺昨今激戰

（大美晚報專電）南京廿三日——北平電、日軍三千及重砲隊飛機昨夜今晨聯合猛攻朝陽寺、華軍猛烈抵抗、雙方激戰、死傷均多、

日本將自由行動

（日聯社）東京二十三日——日外務省本日對中國政府發出宣言、要求立即停止熱河之反滿抗日行爲、並速撤退中國軍隊至關內、否則日本出將自由行動、

日禁記者赴前綫

（大美晚報專電）北平廿三日——日軍發公告、禁中外記者赴前線採訪戰訊、如有消息、當由軍部公布、

通牒係官樣文章

（路透社）北平二十二日——此間皆認爲所謂日本將提最後通牒、完全係一種官樣文章、因通牒尚未提出、而戰事業已爆發也、該項通牒、據云、今午已可送達、但迄今仍未收到、今夜華方當局宣稱、至今並未見所謂哀的美敦書、而日本官員亦覺謂不知此事、

東京傳不願作戰

（路透社）東京二十三日——最近時局之發展、皆足表示日本不願與中國作戰、東京方面以爲中國現擬努力促成一種嚴重局面、强迫國聯援用盟約第十六條、對日採用制裁之手段、日方又謂日本要求華軍撤退熱河、在長城設立中立地帶、日方將通知各國代表、日本準備開始撤退山海關駐軍之談判、日方不擬將戰事波及長城以內與日方無意撤退在華外交代表等況、在在均表示日本無意對中國宣戰、惟萬一華軍向平津日軍進攻時、日本將派軍增援云、

華飛機準備出動

（電通社）錦州二十三日——熱河華軍準備對日軍極力抵抗、並計畫空中戰、已在開魯、赤峯、朝陽、承德設置飛機場、據日本某隊偵察、永平停有某國製之偵察機及轟炸機廿架、正在舉行示威飛行、

張海鵬前抵通遼

（日聯社）通遼二十二日——張海鵬及其幕僚二十一日晚到通遼、設總司令部、同時蒙古騎兵隊亦抵此、市內軍馬往來、極形擁擠、

何柱國兩旅北進

（日聯社）錦州二十二日——何柱國軍第一百十五及一百二十兩旅、近由榆關西方接近長城之界嶺口一帶、準備向北推進

錦朝路鐵橋破壞

（電通社）長春廿三日——關東軍司令部以熱河形勢非常緊張、據司令部幕僚語記者

（轉入第二頁）

海灘平滑如鏡 汽車疾駛如飛
每小時二七二英里 肯白爾造成新紀錄

（美聯社）台頓納海灘二十二日——英國速率大王肯白爾爵士今日駕駛「青鳥第二號」汽車造成每小時疾駛二百七十二英里（合華里八百十六里）之驚人世界紀錄、其中順風之一程、速度實爲二百七十三英里、較諸肯氏去年造成之成績、猶快九十一英里又一、回程因逆風而駛、故速率改低至二百七十一英里、然平均爲每小時二百七十二英里、

今日適爲華盛頓誕辰、故沿灘觀衆甚多、天氣清朗、沙灘平滑如鏡、肯氏緩步發其「青鳥」第二號、稍理引擎、即疾駛而行、全程計五英里、來回疾駛二次

武漢之形勢
雙方聲明和平 華軍調兵增防

（路透社）漢口二十三日——熱河戰氛日熾、漢口人士頗以長江或有反響爲慮、中日司令皆對衆聲明、決計維持和平、不許部下肇事、今日得悉中國軍隊現紛紛從事於大規模之準備、以防任何意外事變、聞有設備完全之一師兵士、已抵武昌、分佈於長江南岸、頗形活動、日租界附近之中國防兵、人數亦增、沿江砲壘工程刻在進行中、北岸之漢陽山上、已置砲十二尊、其面對英領署之山上、亦安置十二磅砲八尊、南岸下遊十二哩、又築新砲壘、聞日總領事對於日租界對面安置砲位事、已向中當局交涉、但日方尚無他種行動、目前各事皆尚甯靜、

上海時局殊平安
中日保證無他變

因熱邊中日大戰之開始、而日本脫退國聯之說、又有立時實現之可能、以是本埠方面、遂又謠諑紛紜、大美晚報記者、今晨曾赴虹口閘北一帶視察、覺市民安居樂業、仍與平日彷彿、祇黃陸路日海軍司令部畔、有鐵甲炮車四輛來往巡哨狄思威路方面、有若干日海軍陸戰隊之工程隊、方在架設軍用電話、異常忙碌、耳日海軍陸戰隊之舊司令部、設建新屋、現下全部工程、殆已完成其半、而新築之無綫電台、則已工竣、鐵架高張、上矗霄漢、

日方駐滬當局、對於現下謠諑紛紊之時局、雖認爲可慮、但對於上海治安、則保證不致再發生任何變動、而市政府方面亦謂上海時局殊平安、決不致發生他變、吳鐵城市長且保證不致有任何事態發生、此殊使上海市民可以高枕無憂者也

特委會責任未了
現行使法院職務
今日集議將有數難點 報告書或將有所變動

（路透社）日內瓦二十二日——十九特委在完成其提交國聯大會之中日爭議報告書時、以爲其職務業已終了、但在明日開會時、將見其責任與困難猶未告終也、星期四日特委會集議之際、有數難點或將發生、如國聯大會議程之決定、談判委員會組織之完成、熱河戰事發作時國聯應有何種舉動之討論、以及如何保持國聯大會、使之接洽報告書通過後種種發展之決議、皆爲特委會明日所須處理之事件、

大會應繼續在開會時期中隨時得由國聯秘書長德魯蒙召集之、又有人主張應另組織一機關、如十九特委會者然、同時更有人主張報告書之結構、應稍改變、務使談判委員會得儘速集會、不問兩造皆否接受此報告書、贊成以上第三說者頗有其人、因覺如此辦法、可在今後時局中卽人人所認爲中日衝突發作以還最嚴重之一幕者、獲得俄美兩國之合作也

希孟爲人所欽佩

特委會現行使法院職務、既已於秘密會議中擬就其判決書、現遵循主席希孟之指導、不特宣佈判詞、且將受理集議時所發生之各種事件、希孟以主席資格應付各事、衆論翕服、同事諸人甚欽佩之、認爲領導該會工作、非此君莫屬也、

松岡經英美返日

（日聯社）東京二十三日——日內瓦電、松岡代表決定於二十五日由日內瓦出發赴海牙及倫敦、三月十日左右由英渡美、逗留兩三星期、豫定搭淺間丸四月下旬到橫濱、長岡佐藤兩代表亦於二十五六日離開日內瓦、二十七日以後祇有情報員長橫山坂本及本野三人留居日內瓦整理殘務、

顏惠慶準備發言

中國總代表顏惠慶博士將於報告書通過以前發言、其大意業已擬就、但如何措詞、將取決於明日特委會集議時渠所得的滿意之程度、顏博士發言後、非特委會會員如加拿大等數國、或將稍有陳說、但日代表松岡則大約須俟報告書通過後始發言也、度松岡所言者、其詞意將不出日代表團昨日所發言論之範圍、無非拒絕撤銷對「滿洲國」之承認、聲明熱河事件爲「滿洲國」內政、並指國聯應負目前局勢之一部份責任而已、

今後處理之方法

十九特委對於如何與時局繼續接觸之方法、意見稍有不同、有人建議國聯

日召回軍縮代表

（電通社）東京廿二日——因日本退出國聯、有主張撤回軍縮會議日本代表者、而日本軍部所持方針、以國聯對滿洲問題之態度與見解、與日本對滿政策完全不容、有攪亂遠東和平之危險、故日本須斷行退出國聯、惟縱令退出、日本尊重國際和平之精神、對於軍縮會議依然參加、然據陸軍軍縮代表建川中將之報告、最近該會議之對日空氣、極於日本不利、再不可留、日本政府之態度、既與現地事情不合、擬一時召回建川全權、聽取意見後、再決定對軍縮會議之態度、

日拒絕國聯報告

（日聯社）東京二十三日——政府本日在首相官邸開閣議正式決定拒絕國聯報告書、

羅馬防共運動

（哈瓦斯社）羅馬尼亞京城二十一日——羅馬警察、繼續肅清工人區域、已在蘇俄邊境附近、捕獲共產黨四十人、在格魯伊地方、捕獲共產黨二十餘名、該地最近被捕共產運動各首領、現已開始絕食、宮斯當查地方有青年女間諜一人、年僅十九、担任多白魯茄區域共黨行動之改組事宜、頃已被逮、

華軍開始包抄
日軍不能前進

（接自第一頁）日、熱河華軍反攻、結果省境方面頓呈活氣、通遼附近、亦大肆活動、且破壞錦朝鐵路之鐵橋、故日軍目下、亦呈非常緊張之狀、

勃海艦隊不出動

青島二十三日（日聯社）據華方傳最近修築大沽砲台或閉鎖白河以計駐津日軍及日僑之孤立、然某精通消息者語記者曰、改修砲台並非由最近開始、白河閉鎖或可實現、然天津決不爲此陷於孤立、又據勃海艦隊司令官沈鴻烈氏談、勃海艦隊未接任何出動命令、熱河戰爭雖啓幕、本艦隊決不出動參戰、惟恐敗兵搗亂治安、故極力準備維持國際的秩序、

義勇軍雲集熱邊

今日本埠軍政各機關接平熱來電、證明南嶺方面之中日兩軍、迄今猶在激戰中、該處華方軍隊、除張學良湯玉麟等部下之正式軍隊外、所有吉省各處之義勇軍、亦均雲集於此、故大戰既經開始此輩義軍、亦均躍踴參加、日軍迄今、終難得逞、

軍事家之觀察談

此間軍事觀察家對於中日兩軍在南嶺之激戰、莫不驚佩華軍抵抗力之神勇、據談、南嶺一帶、乃屬一絕大平原、實難扼險而守、當此日軍陸空大舉總攻之下、以日軍之精良器械、初以爲華軍必將放棄南嶺而退守北票朝陽間之天險、乃華軍竟能出人意料之外、於此無險可守之區域、能以精神與血肉、對日軍作殊死戰、南嶺一帶、迄今仍在華軍手中、斯殊可佩者也、

日本之攻熱理由

東京二十三日（日聯社）熱河形勢頓形緊張、不日實現急轉變化、內田外相因政府已決定退出國聯、決定開始離開國聯之國際外交、擬於日內邀請駐日英法德意等各國大使、報告熱河現狀及張學良軍行動、同時闡明日本對於攻熱問題之見解、以請求諒解、其要領如下、（一）中國軍及義勇軍之反滿的形勢、日愈露骨、日本不能默視此事、然此係「滿洲國」及問題、決不致發生國際間問題、（二）日軍方針、擬極力防止兵亂之及於「滿洲國」領土外、然如張學良軍隊積極攻擊、則日軍或發動自衛權亦未可知、（三）日軍對於攻熱之協力、係根基於日「滿」議定書之正當義務、（四）「國」境外即在長城以內設立中立地帶、以免不幸事件之發生亦可、

天津人心大震動

東京二十三日（日聯社）據天津來電、日軍開始攻熱後、此間人心大爲震動、日來搬運行李入租界者日愈增加、中國保安隊自晚六時起派員警戒租界境界、

平日僑奉命撤退

北平二十三日（華聯社）北平日使館奉日外部命、謂日軍將犯華北、北平將爲戰場、駐平日僑限日內撤盡、聞日僑奉公使館命、一旦撤到天津、平津地方之婦女子即被命返國、日軍侵略華北時已迫在眼前、

日本配置航空網

東京二十三日（華聯社）日本在飛機救國運動口號之下、截至今日、全國勞苦民衆被强迫捐助軍用飛機已達七十九架、其强制飛機救國運動已告一段落、最近竟組織所謂「帝國飛機協會」計劃由全國民衆捐助飛機場三百處、其第一步工作在上田市已着手進行預備在四月末作盛大之捐助運動、其他山梨縣亦由法西斯蒂青年團領導之下、計劃在富士山麓建立大規模之飛機場、如此所謂捐助運動完全由軍部以强制命令、加緊在全國配景强有力航空網、以供世界大戰與鎮壓內亂之使用云、

日本自造飛機
雖發動較遲　但進步頗大

東京通訊（路透社）日本現甚注重飛機之製造、據聞日本現能製造飛機、其出品可與泰西諸國媲美、海陸兩省當局注重飛機製造之宣佈、海軍省且已設飛機製造所一處、雖在飛機製造上日本發動較遲、但聞現已有頗大進步、從此日本國人對於飛機之製造、可無庸惶慮云、

塞瑪克轉危

米亞米二十三日（路透社）今日使長醫院發表公報稱、芝加哥市長塞瑪克狀至危殆、抵抗力已盡、

奧政府動搖
軍械案雖結束　但影響却甚大

維也納二十二日（路透社）軍械案就直接行動之觀察點而論、雖可視爲結束、但衆料此事所及於奧國之影響、甚爲遠大、奧政府今覺已爲英法之牒文所辱、據靈敏之觀察家推料、奧政府恐難再存一月、其地位既因軍械案而減弱、而對於本年一月十日奧國信託公司與外國債權人所訂合同及洛桑條約問題、現復受嚴峻之反對也、似爲德意在奧勢力之鞏固、此間人士現皆自由表示意見、謂國聯所供奧借款之法國担認之數、將由德國代之云、維也納各報並載有消息、謂德總理希特勒允以款貸與奧國、惟以立即舉行選舉、而以基督教社會黨及國社黨組織混合政府爲案件、而外間紛傳提克斯拉夫近有大批軍火取道奧境運往南斯拉經官場承認之一事、亦引起民衆之反對、

軍縮形勢不佳

日內瓦二十三日（路透社）今日探悉軍縮委員會有發生嚴重事態之可能性、因德代表指法國之提議乃對德國國防軍而作、故提出反對、又德國所提議應先決定攻勢戰具之廢除、而後再決定陸軍標準之原則一節、軍縮會主席漢德森認爲不可行、故德代表更形煩擾、

日政局暗雲重疊
齋籐內閣將推倒

東京二十三日（華聯社）日內閣因國聯對策忙碌、對政友會之密約早已忘却、齋藤首相又假藉時局嚴重不肯自動下台、政友會觀此局勢逐漸於已不利、且國會議程已經過三分之二、錯過此機、恐無再謀政權機會、爲推翻齋藤內閣、聞政友會預備國聯大會結束后、將以時局告一段落爲名、强迫齋藤下臺、如齋藤拒絕交出政權、則以宮中某重大案件爲暴露手段、攻擊齋藤首相觸犯皇室尊嚴、追令引咎辭職、所設宮中要案者、據記者調查所得、其內容、係在本年一月五日日皇依例在宮中宴請內外使臣、按日皇室儀例、應先由日皇宣讀數語、然後首相代表內外使臣奉以答辭、是日以齋藤忽惶、在日皇未發言之先、竟先開口致謝、依照日皇室儀例、此乃觸犯日皇室之威嚴、應加以不敬之罪查問、所以政友會利用此機强迫齋藤引咎下臺、

日如拒絕建議案
應實施經濟抵制
英工黨及職工團之聯合決議　並呈英政府請禁軍火輸中日

倫敦二十二日（路透社）職工大會總務部與工黨全國執行會今日舉行聯合會議、議決如日本拒絕十九特委會之建議案、則大不刊顛實業與政治的勞工運動之各部分應通過決議案、申請依照國聯盟約第十六條、對日實施經濟抵制、並議決呈請英政府禁止軍火輸往中日兩國、

英政府研究禁運軍火

倫敦二十二日（路透社）英政府現正研究以國際行動禁止軍火運往遠東之可能性、此事在法英意三國、手續殊爲簡單、祇須拒發出口護照即可、而在美國及其他各國、則不若如此易易、內閣今夜會贊成對禁止問題應取之步驟、並提出此後行動之建議、但又議決英國不能單獨行動、而須與其他輸出軍火各國合同辦理、今日下院集議時、前閣員薩繆爾聲明渠將於二月二十七日質問政府會否與其他列强及自治地商權對以軍火供給國聯所斥爲妄用武力之任何作戰國、一律施禁云、

英人謂應由國聯決定

倫敦二十二日（哈瓦斯社）關於禁止以軍火運往遠東問題、有人以英政府之態度、詢問政界人物、據答稱、此事應由國聯會決定、且須先行判定何方爲侵略者、國聯會對於此層、既無所決定、則軍火之運送、如欲加以禁止、必須對交戰國雙方同時行之、但日本有製造軍火之大工廠、而中國無之、在如此情形之下、則禁止運送軍火之結果、必將與一般人所希望者相反、且此種禁止、尤須各國一致行之、美國亦須令其贊成、

華人評論原則不適用

南京二十三日（路透社）今晨中國某發言人評論各國現議禁止運輸軍火供給遠東相爭之國事、謂中國政府固贊成禁止之原則、但此種原則不能施於中日爭案、日本現爲侵略國、中國則純屬自衛、加以日本軍火早已備足、而中國則並未備戰、如禁止軍火出口、對中日一律實行、則列强不啻輔助日本在華之侵略、

英美戰債談判
在羅斯福就職前　未必有確切運動

倫敦二十二日（路透社）英美戰債談判在羅斯福三月四日就職以前、未必有切實行動、同時英大使林德賽現正與羅斯福及新任國務卿赫爾從事商榷、今日英下院詢問英相麥唐納已否有何辦法、俾英相可赴美國談判戰債、麥唐納以極明白之詞答稱、談話將即日復開、在談話未有結果以前、不能有關於手續之辦法、但英政府將致力於將來之經濟會議、以期減低一般稅率、

葡新憲法草案
定三月十九公布　由全國人民表决

葡萄牙京城二十二日（哈瓦斯社）葡國新憲法草案、定於三月十九日公布、由全國人民表決、政府頃已通過命令一則、將人民直接投票表决之方式、予以規定、

美國軍費預算
年需四千餘兆

華盛頓通訊（路透社）美國政府一九三四年預算案、其總數爲美金四十二萬四千八百十六萬九千七百三十一元、（約英金八萬五千萬磅）、其中百分之四十三、將用於海陸軍費、蓋胡佛總統預算美國軍備、將需款一•六二八•五一七•三一九元、（約三二五•〇〇〇•〇〇〇磅）、其分配如下、

國防經費	五三五、六七〇、六四二	美金
陸軍	二、二一〇、〇〇〇	美金
空軍	一五、三三一、〇〇〇	美金
海軍	四三、二四五、〇〇〇	美金

此款連退養費、預算案百分之三十三、用於公共事業、維持秩序、需款四四•七三六•八六九元、僅佔百分之一•一八、教育費爲百分之一之十分之四、農業百分之一•二九、建設費佔百分之三•二二云、

英國廢婢運動

倫敦二十二日（路透社）工黨議員倫恩今日在下院問答奴婢問題時聲稱、現有人以幼女運入香港、作爲螟蛉女、以規避取締奴婢律、殖民大臣李斯特答稱、舊日之奴婢、今已爲自由而受薪之工人矣、自登記停止後、僱用女童爲婢、已爲違法之舉、倫恩繼問今日是否確無奴婢用他種名義運入香港、李斯特答稱、渠意今日取締制度極爲滿意、倫恩又問殖民大臣以爲吾人何日始可禁絕蓄奴、本年爲廢除英旗下奴隸百年紀念、英政府在此慶祝紀念中將有何行動、李斯特答稱、吾人之廢奴婢、蓋已先此而行矣、

英國更改稅則

倫敦二十二日（路透社）昨晚財政部發佈置更改稅條例、此項稅則中手織地毯繡席算進口稅、爲每方碼四先令六便士、或照值抽百分之二十、蘋果生梨桃李等乾則照值抽百分之十、鐵與鋼絲照值抽百分之三三又三分之一、鋼與鐵之釘或絲、每噸抽稅三鎊、或照值百分之二十、白鐵六角絲網、每噸抽八鎊、其他各種絲網照值抽百分之三十、該項稅則、二十八日起實行、而鈔化或鉛化之五金、則進口免稅、

今年之南滿路
獲淨利一千萬

據東報載南滿鐵路會社本年度（至三月底止）營業淨利、依現勢觀察、約可得日金二十三萬元、該社之鐵路及商務兩部、本年度收入均增、鐵路部收入計一萬〇七百萬元、最近五年間該部收入逾一萬萬元、以本年爲第一次、又商務部收入六千五百四十萬元、鐵路區管理部收入四百七十萬元、三部合共一萬七千七百十萬元、再加他項收入、總收入將達二萬〇二百萬元、至支出總額約一萬八千萬元、其中鐵路部四千萬、商務部六千六百四十萬、鐵路區管理部一千五百萬、收支兩抵、尚餘二千萬元、比較上年度之營業結果損失一千二百六十萬元、大有進步云、

日在華紗廠減工

大阪二十三日（電通社）因熱河事情緊迫考慮青島上海在華紗業所受影響、各紗廠均以充分之決意講求對策、鐘紡已決定青島工廠減工三成、上海工廠減工五成、兩工廠所有原稿、將運往內地工廠、其他紗廠均擬減工、俟上京中之岡田同業會理事長歸阪、即聯合協議具體策

日政友會積極運動倒閣

商會徵軍用品

關係民族生命　急須全國動員

市商會發起之慰勞抗日將士會、得本市各團體之贊助、經議決推派代表於二十七日北上慰勞、已誌前報、茲悉市商會對於慰勞用品業已次第徵集、裝箱待運、惟軍用物品、尚乏人捐送、是以昨特通告各業同業公會、盡力捐助、同赴國難、並電請南京鐵道部飭令路局免費輸送、茲錄原文如下、

徵集軍用品函

逕啓者、茲因前敵需要風鏡脚踏車望遠鏡鋼帽裝貨汽車防毒面具、醫藥品花園鉛絲、軍用電話煤鍬、開山鋤罐頭食物、麻袋內衣褲軍用毯等、擬請各業盡力捐助、彙送本會、凡此物品、不必限於本業所自有、我商人當知此次作戰、其關係遠在淞滬之上、我國民族之生命、實係於是、急須以全國總動員之精神赴之、將士不惜死、人民不惜錢、同赴國難、庶免於最後之失敗、其共勉焉

電請免費輸送

南京鐵道部鈞鑒、自榆關淪陷、熱邊告警、本市各界、卽有前敵抗日將士慰勞會之組織、現已徵集慰勞物品一百五十箱、另開清單附陳、仰祈鈞部鑒核、迅電京滬津浦兩路局、免費輸送、俾慰人民好義之忱、而壯前線敵愾之氣、實爲公便、上海市商會叩養、

亞洲學會新屋

今日舉行落成禮　伍連德博士講學

皇家亞洲學會、華北分會在博物院路之新屋、今日下午舉行落成典禮、工部局董事長裴爾氏任開會之主席、滬上耆學人士、均將列席、開會後爲伍連德博士之演講、題爲「古昔中國人漫游異邦史」、伍博士爲此學會之中堅人物、會以巨金購贈、庶新屋得早日落成、亞洲學會之舊屋、已在前年拆去、新屋仍在此址、新屋式樣、堂皇富麗、中西合璧、美不勝收、第一層設有司閽室、鍋爐室、儲藏室、走道等、大門爲銅製、仿古周代建築式、走道設有電梯及扶梯、第二層爲演講廳、面積二千五百平方尺、有四黑漆柱排列兩旁、第三層爲圖書室、辦公處、及閱覽室等、藏書室甚大、嗣後書秩充棟時、不致不敷應用、四樓爲博物院、光線充足、覽者一目無遺、五樓借爲展覽美術品之用、此屋爲公和建築洋行設計、雖按照中國古建築物、而設備則極合時代化也、

歐亞聯運計畫

先開辦中俄德　今到新機一架

歐亞航空公司總經理李景樅氏、今晨語記者、該公司現正從事於擴展、曾向德國定購W三十三號庸克斯飛機兩架、W三十四號三架、購價每架約八九萬、已開始運輸來滬、W三十三號一架、於今日下午抵滬、月底裝竣駛用、此項飛機、將悉數擔任歐亞航空以備將來歐亞聯航、聯運計劃、業已完全與德俄雙方接洽妥當、將於四五月間、可正式通航、惟確期則尚不能確定、須俟俄方通知、本人今晚入京、移交交部總務司長兼職、大約於明晚將仍回滬云、

郵員提薪購機

交部通令郵局遵辦　郵工號機可成事實

上海郵工、前經發起募購郵工號機、爲本市各工表率、茲交通部爲促成郵工及全體郵務人員志願、昨特通令上海郵政總局、規定捐薪購機辦法、計月俸在三十元以上者、捐薪（按月）五角、二百以上三百以下者、捐薪百分之八、三百元以上、捐百分之十、該項捐薪辦法、自二月份開始、規定期間六個月、昨據滬局加派郵務長吳墳談、以全國郵務人員之多、六個月後、所提薪成、爲數當屬不少、購機數架當非難事、至機名之是否用郵工號、或郵員號、則須待交部之規定云、

陳文麟昨返廈

來商航空處歸併

廈門海軍航空處處長陳文麟、此次因海部令將本埠高昌廟之海軍航空處移併廈門、以便改進而利辦理、故陳氏日昨赴京面部長陳紹寬、有所請示、并於前日來滬、赴高昌廟與海軍航空處處長沈德燮會談歸併問題、昨日已返廈云、

芝博會將開幕

華專員將啓程

芝加哥博覽會定六月一日開幕、我國籌備委員會、已派定專員郭威白、定下月三日啓程赴美、接洽中國館一切事宜、徵品展覽會自提早開放後、參觀者甚爲擁擠、至於審查委員會、定廿四日下午三時、在白利南路中央研究院舉行首次委員會議、各報昨載定廿三日下午四時舉行、係錯誤、

設航政辦事處

派員赴各地成立、一星期後可竣事

交通部所轄上海航政局、自奉命改組內部後、前有各口岸之登記處及檢查處、均已次第撤銷、該局朱局長特於昨日分派專員赴漢口、吳淞、舟山、鎮海甯波等處、組織成立辦事處、以資繼續辦理任務、聞大致須時二禮拜、始可全部告竣云、

綁邵景雲匪徒

沈寶榮三人還押　張鴻發罰金十元

因有意圖綁架東亞銀行行長邵景雲氏之嫌疑而被公共租界捕房拘獲之沈寶榮張鴻桂錢啓棟及張鴻發四人、今晨又被解至第一特區法院、捕房對沈錢張三人再請羈押、而張鴻發一人則因對於本案並無關係、惟張另有侵占一案、故捕房卽以侵佔罪起訴、經錢鴻業推事略問一過、卽諭沈等三人還押、而張鴻發則處以罰金十元、

據捕房律師汝保彝稱、捕房在改期中查得沈等三人除有意圖綁架邵景雲一案外、尚犯有其他案甚多、而其中尤以錢啓棟一人爲最、錢自四五年來對於本埠大小各綁案、無不與聞者、以捕房爲詳細調查起見、請求改期二星期、汝律師又謂第二被告張鴻桂對於本案確無關係、惟於去年十二月間、張在南京路二十四號一俄國女醫生名開旋拿處爲出店、時張侵占得大衣一件、故捕房以侵占罪起訴、

詰之張鴻桂、張供認不諱、於是遂判還押、

黃秉衡將出國

攷察航空事業

中國航空協會爲翊助政府建設航空鞏固國防、擬派專家出國攷察以資借鏡計、請該會理事前航空署長黃秉衡、赴歐美各國攷察航空、經呈請國府撥給旅費、開政府對此舉、甚表贊同、黃氏定下月放洋、先赴意大利攷察、再至歐洲其他各國、最後赴美攷察、然後返國、預計行期約八個月、

時人行蹤

監察院長于右任、昨晚由京來滬、於今晨八時許抵滬北站下車、逕返租界寓所、中委許崇智、於今日上午九時二十五分乘快車由滬晉京、

正泰工人失蹤

未往登記者仍多　塘山路交通恢復

塘山路一千〇二十五號正泰橡膠製品第一廠之慘劇、至昨午爲止、得悉罹難工人、已共八十一名、就中八十名乃爲火場中所起出者、此後則迄至今日中午爲止、火場中尙未繼續有任何屍體發現也、本報記者、今晨會再度至肇禍地點視察、殘磚廢木、纍纍皆是、汽鍋兩具、一已完全粉碎、一則或可修理、現下承保該廠火險之各保險行、已委託意斯摩洋行、代爲整理殘局、所有未起出之屍體、亦託該行派員發掘、據正泰方面談、猜測火場之中、當仍有若干屍體在內、大概肇禍而後、被壓於樓梯之下者、一二日內、當可全部起出也、至於該廠臨時登記處、所登記之失蹤工人、至今尙未發現者、爲數仍多、故此大慘劇之一幕、所犧牲者究有若干、至今仍難明瞭、

被難工人之家屬、今日多往該廠要求往普善山莊、檢視遺骸、蓋遺骸均屬焦頭爛額、不堪辨識、但家屬於此、仍不願此項遺骸之終於失蹤、故當今晨十時許、特由該廠雇就搬場汽車四輛、載往閘北普善山莊、以便詳加檢視、

今日起塘山路之交通、業已恢復、捕房方面、雖仍派員多人、在該處戒備、但已無前昨兩日之嚴重、救火會方面、亦然、祇在該廠門前停放紅色警備車輛一、作萬一之防範耳、

據該廠一職員語記者、救火會方面前因該廠後面之太平門、並不啓放、故曾致函該廠、囑卽從速開通、該廠據函、當卽遵辦、故此次事變、多數工人之逃出、實大有賴於此門之開啓、至於該廠損失、總約十餘萬、何日復興、則有須待一切問題解決之後矣、

因該廠此次鉅禍之發生、使市府當局、愈堅租界工廠檢查之不可再緩、今晨市府吳市長對於該廠之死難工友、表示哀悼、至於向租界當局交涉檢查工廠之一舉、吳氏謂早已數經商洽、但迄無結果耳、此次之禍、殊爲不幸、故望租界當局、從速與市府方面解決此項問題云、

本報記者今晨又向上海市社會局長吳醒亞探詢此案發生後、我中國當局對於工廠檢查是否將向工部局作更積極之交涉、當承吳氏派員接見、答以此案發生確與工部局之阻礙租界工廠檢查有莫大關係、本局屢與交涉終無結果、此後關於租界工廠檢查問題、當以此案爲證、將向工部局作更進一步之交涉云云、

將辦飛行學校

航空協會正計劃　三個月卽可駕駛

中國航空公司常務理事林我將今晨語記者、謂全國人民均對航空救國運動、異常熱烈、然有識之士、頗顧慮國內駕駛飛機之人材、不敷應用者、據余所知、國人之學習航空可爲國效勞者、不下六七百人、除一部份爲中央航空學校所造就外、餘均係留學外國、自九一八後、僑胞留學生之學習航空者、在美國及南洋各屬、數均不少、一二八時、亦多返國投效者、因我國飛機不多、雖收納一部份於空軍及航校、然投閒置散者當甚多、此外本會嘅於國內僅一航空學校、造就人材、實嫌太少、擬辦一飛行學校、以最近科學方法之訓練、三個月卽可養成駕駛飛機之人材、今政府之所以扶助本會者甚力、借用機場等當可辦到、故飛行學校之籌辦、並無多大困難、短期內卽可次第舉辦也、

沉香閣路火警

一門居住八家　損失約五千元

今晨上午十時四十五分本埠南市沉香閣路二十二號突遭回祿、該屋沿街屋計一間、內有石庫門、計三上三下、二房東係靖江人葉振芳、葉於沿街一間開設木材舖、其石庫門住戶、計中間客堂樓爲鎮江人祝建康租住、祝供職於法租界紫菜街永安公報關行、有妻趙氏及幼子共三人、甯波人將芝星亦供職洋行、張順寶甯波人業電池、蔣作卿蘇州人業水電、李樹森河北人爲巡警、吳福生江陰人業裁縫、嚴神武湖北人業窰器、王少坤鎮江人業錢莊、及蘇州人在小世界唱崑劇之趙傳珺等八人合住一廂房、合計該屋住戶達十餘家之多、

詎於今晨十時四十分左右、中間客堂樓住戶祝建康之妻。於出門買小菜之際、因家中遺有煮早餐之煤球未熄、以致火星爆發、落於易火之物上、一時濃煙密佈、火光燭天、移時屋頂爲之冒穿、當起火時祝妻在外未歸外、其餘各住戶、紛紛於奔逃、而在小世界唱崑劇之伶人八名、於昨晚睡遲、均尚在朦朧之中、忽聞吵雜之聲、亦因心慌意亂、未及穿衣而由樓窗逃下向外奔避、但幸未受傷、該管公安局二區一分所所長沈振華得悉、立卽分電救火會飭車前來灌救、一面卽電話報告公安局督察處派督察員按址前往察勘、

事後經本報記者調查、起火之客堂樓祝建康家全部被燬、計箱籠物件及用器外尙有鈔洋二百餘元、故綜計損失在一千元上下、其兩旁廂房內僅折斷將器具等稍有毀壞、并未延燒、其樓下三間完整如常、但全部損失據在五千元以上、

公安二區一分所所長沈振華、當飭警將火首趙氏帶所備究、至十二時十分、其夫祝建康得悉家中遭火、卽立命趕回、始悉妻被帶所、當趕至警所、訊問其妻趙氏、并向交涉謂起火非彼家、要求將妻釋放、但警所方面以證據確實、無容抵賴、卽將祝建康押所、以便訊究、

各處斷水居戶

下午向工部局請願　捕房干涉開放龍頭

華達地產公司地產部所經租之楊樹浦路順成里臨青路勤餘里元芳路勤餘等里、由英商自來水公司將總水管截斷以來、已將一週、雖由各方與工部局總辦及水公司總董交涉、無如該董事等毫無誠意、以致無法進行解決、各住戶以爲長此遷延、負納稅人保護之工部局、竟將界內納稅人生命置之度外、實堪痛恨、目下用水雖開放太平龍頭、暫時應急、究屬不敷應用、各住戶之痛苦情形、不言而喩、昨日東有恆路景星里、開用太平龍頭、竟爲捕房所干涉、此種情況、竟使斷水各里住戶有斷炊之虞、該里等住戶爲生命計、將於今日下午三時聯合向工部局請願、以祈早日達到開水目的、以維居戶生命、而保安全云、

杭江鐵路工人

昨日到滬轉杭

浙江省近建築自杭州至江山之杭江鐵道、業經開工、並已築成一段、因缺乏路工、前向河北省保定所招致工人、現已有五六百名、於昨日到滬後、卽轉車赴杭、

湘籍難民赴京

今早有湘籍難民百餘人、至北站購票、聯袂搭乘早班四等車赴南京、

一盜刼花板廠

閘北同嘉路大昌里第九弄十二號合興花板廠、於昨日下午八時許、突來盜匪二人、攜有手鎗一支尖刀一把、敲門而入、卽向店中人嚇禁聲張、旋由一盜持鎗把風、一盜持刀搶刼、當被刼去衣服飾物等損約值二百元、攜贓向租界方面逃去、該兩盜均穿藍色襖褲、操江北口音、追至該管五區三分所得報飭警馳往追捕時、該盜早已遠颺矣、

正、泰廠失蹤工人尙多

台灣私運金塊案
價值達五百萬圓
中日人百餘共謀

據日訊（世界新聞社）——台灣基隆警署、最近發覺有中日人一百五十餘人、共謀私運金塊達五百萬元一案、正與門司大阪東京等地各警署協力檢舉犯人、先是去年六月以來、有台灣人陳德勝陳德山等十餘人、向東京金屬商田中德力商店及大阪金屬商等收買金塊、切細藏入糟魚腹內及皮包夾縫中、派部下中日人、巧避官場耳目、先持回台灣、託基隆第二第三十四及臺灣銀行等保管、乘機付出、運赴上海香港天津等地、基隆水警署探知此事後、即逮捕首魁陳得勝訊問、通知臺灣及日本各地、開始檢舉該黨關係者云、

日本人口狀況
有職業者占半數弱
寡婦比鰥夫多三倍

東京訊——據內閣統計局發表、昭和五年全國人口調查數字、日本帝國連朝鮮台灣樺太在內人口共九千○三十九萬六千○四十五人、其分配如下、本部六四•四五○•○○五、朝鮮二一•○五八，三○五、台灣四•五九二•五三七、樺太二九五•一九八、就區域計東京府人口最多、計五•四○八•○○○人、大阪次之、計三，五四○•○○○人、其他區域在二百萬人口以上者、爲北海道、本鄉、愛知及福岡、人口最少者爲香取縣、計四八九，○○○人、其他各縣人口、均在五十萬以上、日本本部人口密度爲方基羅米突一百六十九人、台灣每方基羅米突一百二十八人、朝鮮每方基羅米突九十五人、樺太每方基羅米突八人、以縣區計、東京密度最高、計每方基羅米突二、五二二人、北海道最低、計三十二人、本部人口六四，四五○，○○五中、男子三二•三九○•一五五、女子三二•○五九•八五○、男多於女三十三萬、在本部有十七縣男多於女、三十縣女多於男、四縣男女數略相等、東京府男多於女、其比例爲女一百、男一一一•八三、本部人口、依年齡區別、十六歲以下者二三五•○二•○○○人、十五歲至五十九歲者、（此爲生產者）三五•八二七•○○○人、六十歲以上者四•七三七•○○○人、以上三類在本部人口總數中、青年佔百分之三六•七、中年佔百分之五五•九、老年佔百分之七•四、至本部人口就結婚情形論、未婚者三三•九九九•七三○人、已婚者二五•二一○•○○○人、鰥夫寡婦共四•二五一•五○○人、其中、夫一•○八○•○○○人、寡婦三•一六○•○○○人、寡婦多於鰥夫幾至三倍、又已婚男女之與家長分居者六○四•六九○人、在本部總人口中、有職業者二九•二二○•○○○人、佔總數人口百分之四五•六、其職業人數分別如下、耕作一四•一五六•○○○、海產業五六八•○四○、礦業二三六、一八○、製造二九○•五六○、商業四•四六三•一一○、運輸一•一○八•五六○、民政機關服務等二•○三一•○七○、家庭服務八○六•○○○、其他五六一•○○○、

陝長途電話事業
全省分三區進行
現祇完成關中一區
省會擬分兩步擴張

西安通訊——陝西長途電話局、原歸電話總局、隸屬於建設廳、自民二十年二月初間、始另行組織、並設局址於本市東柳巷、年來該局對各縣通話事宜、雖未能普遍、但亦頗具朝氣、嗣以軍用電話、亦屬緊要、故於去年十二月間、又改爲十七路總指揮部軍用電話管理處、任李百朋爲處長、其組織內分總務、工程、材料三科、每課設主任一人、課員一人至二人、此外工人三十人上下、總機二、話機四、商民與外縣通話者、每五分鐘通話一次、其通話綫、全省共分三區、現已完成者關中區（內寶雞、郿縣、柞水、雒南、平民、同官、浮花、栒邑不通）在潼關、大荔、咸陽、三原、鳳翔、商縣、邰陽等縣、各設一分局、華嶽鎮、渭南臨潼、蒲城、興平等處、各設一分所、其餘未設立者、均設一通話員、聞該處現正計劃在西路由隴縣起、續接至平涼、固原、天水、靖水、蘭州等地、東南路、由潼關起、至雒南一帶、南路、由鳳翔起、接至寶雞、鳳縣、褒城、留壩、直達漢口、北路、由三原起、至淳化、栒邑一帶、如此則電網完成、通話便利、至省會電話局、由官商合股、創辦於民元年、軍至七年改爲陝西軍用電話局、隸屬於督署、十六年改稱陝西總司令部軍用電話局、十七年改歸省府電話總局、十八年改稱西安市政府電話總局、十九年陝局奠定、省府以電話事業、屬於交通、始改爲建設官廳管轄、局址設於中山大街、係舊日商建旅館改修者、無論商住各戶、均准安設電話、現該局局長爲李要勤、職員共七八人、工程方面、設有工師、工頭、正副修理、正副領班各一人、司機生十餘人、工人十餘人、有一百門及二百門總機二座、全市用戶、約二百六七十家、唯機械皆係二十年以前之舊物、迄今尚未根本改換、線路均係架空線、所栽電、因時間甚久、故一遇大風、桿身即爲播蕩、空線常生阻礙、而話機發話、有時亦不甚清、至整頓擴張計劃、據建廳公布、擬分兩步進行、（一）先將各線路分劃段落、按段修理、再將電話一律更換、添購五百門交換機一座、話機三百具、（二）設法籌款、換中興機、以期業務刷新云、

化驗肥田粉
豆米業呈請實部
對農田有害無利

本市豆米業、以近日船來肥田粉、極形傾銷、然大率均未經化驗、查該項粉質之原素、含有鉅量之硫酸錏、故經農學專家之致察、因其溶解甚速、致農作物合受劇烈刺激、或竟蓬勃致死、浙省建設廳、會向諸曁各屬農佃、調查其經改用肥田粉者、不僅農產物未見增加、且竟致斷喪稻麥、該會茲根據以上種種事實、若不加化驗、任其傾銷、影響於我國農產極大、特經召集雜糧豆餅業等集合聯談多次、議決呈請實部迅定辦法、並通飭各地農作愼重、而杜流弊云

段祺瑞新居

段祺瑞氏、將遷住霞飛路一四八七號陳調元舊宅、聞該屋已修葺一新、惟因廚房尚在裝設爐灶、故段氏遷入、尚有三兩日云、

英德失業激增
英二百九十萬
德六百另一萬

倫敦訊（世界新聞社）——英國失業者數、在本年一月念三日、計共二百九十萬、比一個月前增十八萬、煤礦以外之主要礦業就業者減少、又柏林訊、德國失業者數、在一月三十一日、計共六百○一萬四千、比同月十五日增四萬八千人、

太古輪工糾紛
已允黃浦卅八人復工
當局再向公司交涉

太古公司吳淞黃浦輪驅逐工人糾紛、社會局曾於前日派員前往公司交涉、然以公司態度强硬、致無結果、黨政機關、定今日再往交涉、至停泊龍華之武昌輪今晨已平安出口、茲分誌詳情於後

太古公司長江班武昌輪、於本月十七日進口時、因停泊龍華、引起該輪工友之惶惑、以爲將繼吳淞黃浦而起糾紛、昨午該輪始停靠太古碼頭、公司總稽查搭司令、會於傍晚上船查看牌號、幷令賬房抄錄名字、已於今晨四時出口矣、

中艙工友汪耦民等十二人、會於昨日至社會局請願、要求從速將吳淞黃浦二案交涉由調解股主任王先青接見、當表示本人、（王自稱）會於前日與互助會陳大器往太古交涉、據二大班哈來意見、允黃浦輪卅人復工、惟內中七人、工作六個月後、仍須解雇、幷允給與工資分十元十二元十四元等、因以前向無工資、工人時有向客强索硬取酒資情事、如工人以爲工資太少、則或可稍加云、今日上午十時半、社會局派調解股主任王先青、會同市黨部民訓科幹事周濂澤、再往公司交涉云、

東北抗日宣傳隊
定期赴福建宣傳

東北抗日宣傳隊王鳳歧等、以國內抗日宣傳、祇及城市、對於窮鄉僻壤、尚未有擴大宣傳、現該隊有隊三四人、定廿五日乘輪出發、派赴福建宣傳、現下榻界路鐵路飯店、治裝待發、今日上分赴午黨政機關接洽一切、

一月份之火警
計共六十四次

工部局火政處報告云、一月份界內失火六十四次、特捐區域七次、赴界外援助一次、連同虛驚、烟突出火、及特殊事件、總共接警報八十八次、計界內因火蒙險之財產一千五百卅九萬九千餘兩、實際損失十七萬四千餘兩、特捐區域危及之財產凡十二萬餘兩、損失一千三百餘兩、因火喪生者五人、受傷者九人、救火員負傷者七人、救火隊救護車、送赴醫院之病人、計一百廿四名、又醫務車接送病人二百六十一名、

美國會圖書館
藏書五百萬册

華盛頓通訊（路透社）——美國國會圖書館、據謂爲世界最大之圖書館、除有地圖、文稿、樂譜、圖書數百萬頁外、其藏書數爲四、四七七、四三一册、專家謂其藏書之富、世無倫比、據云、每日平均增加五零五册、而每年所增書籍、需一長三英哩又半之書架、現該圖書館之藏書、其書架計長八十四哩云、

游歷美人大減

美國聖路易（美聯社）——此間地方法院宣稱去國美國人民領取護照而出國游歷者之數、較前年少百分之二十、去年此間居民全年領去護照八百六十三張、而前年則發出一千零九十八護照、去年五月月中、僅發二百五十張、四月中發一百五十三張、十月中僅二十一張云、

洛山磯博物院
珍藏宗教長片

洛山磯的一個博物院中、收藏了很多的宗教影片、其中有一張叫「教堂中的魔」、據說是世界第一張宗教影片長共一百五十尺、攝于一千八百九十九年、第二張是「耶穌的一生」分前後兩部、攝于一千九百另二年、「賓漢」是第三張、攝于一千九百另七年、第四張「摩西之一生」是一千九百另九年拍的、也分前後兩部、隨後又是一張、名叫「馬槽中的十字架」、這是一張共分五部的長片、

請讀

大美晚報

◉新聞迅速　國內外均由特約記者及世界著名之通訊社担任採訪于金融商業一欄尤爲完備

◉立論公正　本報無黨無派以公理爲原則不作任何人之宣傳

◉內容豐富　除新聞外特闢電影體育婦女等類幷廣搜有趣味及有意義之材料以供讀者

定閱本報
全年八元
半年四元半
每月八角
每晚依時
送到府上

太古允黃浦輪卅人復工

蘇魯兩省治運問題 導淮會會議無結果

兩省當局意見不同 河工祕書報告經過

揚州通信──導淮委員會、去秋曾經召集蘇魯兩省建設當局、在京開會四次、茲將第五次出席該會之江北運河工程局祕書沈秉璜、會議呈覆全文、再錄如下、藉爲關心治運者得以明瞭蘇魯當局之意見不同、其原文云、竊查蘇魯運河會議、在導淮委員會、開會先後五次、雙方意見、未能接近、計其要點、大別爲二、

帮工

以普通河道論、各省之河類多由各省自行治理、魯代表故有不能越境帮工之表示、但蘇魯情形則自有別、按吾蘇淮北之水、若沂若沭、歷年沈陷吾徐淮兩屬半部及海屬全部、面積在七萬方里以上者、論水之源、悉來自魯、但此不必責諸魯也、沂沭之蓄水湖如駱馬、如青伊、如碩項、本在吾蘇境內、祗因各湖逐漸淤高、沂沭暴漲、汜濫無所歸宿、以致成災、則必竭蘇省之力、及時疏濬薔微六塘等河、使之暢洩入海、爲蘇除害、亦以贖吾蘇未能及早整理水工、使公湖不能儲水之咎、本年爲洩沭計、舉辦薔微河工、蘇自任之、無所求於魯、明年爲洩沂計、將實行微工制度、接辦六塘河工、蘇自任之、亦無所求於魯、返觀魯之汶水、本有南旺蜀山兩湖爲之停蓄也、南陽、獨山、昭陽、則爲泗河及魯西坡水之停蓄地最後乃及蘇魯公有之微山湖、則以停蓄東西兩部之坡水、其與上游各湖之溝通僅維繫交通之一綫運河耳、流量式微、可以定斷、故微山湖雖在下游、而與南旺、蜀山、南陽、獨山、昭陽各湖、爲平均停蓄魯水之公共水櫃、自古已然矣、今魯省因南旺蜀山、淤塞已甚、將疏導小清河使汶水回復其北流之本性、僅於水小時分流南下、以濟航運、於計良得、而南陽獨山昭陽亦均淤淺、淤淺則量狹、量狹則水溢、自應從而深廣之、如鄂之洞庭、贛之鄱陽、恢復其往時充分儲水之功用、必至儲無可儲、而後分流下注、其辦法方爲正大、魯乃先竭其征工全力、疏濬洙稽萬福等河、使西坡之水、直入微湖水位、特別低降、俾濟陸得憑其建瓴之勢、同時南下、由是而上游各湖、得以涸出成田、魯之利也、但水位降低、必洩量加大、魯之地面無水、蘇之地面增水、魯之利卽蘇之害、魯欲利用其湖底變化從而更易舊制以生利義當代蘇省除因魯生利而所受之害、不然、蘇不能因沂沭下游之壅墊而求魯去害、魯獨能因汶泗下游之壅墊而責蘇承災乎、又若微湖之水直接入運者、有韓莊閘、閘門高寬之度、不始自今也、韓莊台莊間運河淺窄之狀、不始自今也、間接入運者有藺家壩、壩口寬度之限、不始自今也、荆山橋下巨石縱橫、河床深度之限、不始自今也、實測每秒洩量、不過三百七十立方公尺、縱使十年二十年之微湖其洩量決不止此、但此益足爲上游各湖、不能容水之證、如非然者、何以當年規定閘埆寬深、僅有此數、而徐塘一帶、已遇水必災矣、蘇如欲除此故有之災而施以工亦自任之、決不與魯較、過此卽爲魯欲生利致蘇於災之水、以魯水以立公尺、由蘇境放而之海、應去土四千立方公尺、按此計數、甯不驚人、蘇承魯水按照原有洩量、久已自顧不遑、今魯更欲較原量加增、且因魯之大利所在、而爲多量之越境過水、卽應有當然之越境幫工、其理由極爲正當、又查十三年河決魯西之李升屯蘇省恐壩工延堵、水將下注及蘇、曾有二十萬元之協款、再豐縣魚台之東西支河、上游亦以洩水原因、爲下游幫工疏濬、往事昭然、今茲帮工之請、於理更無不可、

水位

治水以保持適當之洪水位爲原則、固中外共同之通例雖有時亦爲合理之降低、但其標準、應極公平、非可任意爲之出入也、查微山湖最高水位、如十年爲三十五公尺六、十五年三十六公尺五、二十年三十五公尺一、以上均爲盛漲之年、爲減少淹沒面積計、姑以三十五公尺一、定爲微山湖蓄積之最高水位、與導淮委員會第一次所擬泗河治導計畫之水位數、正相吻合、最大洩量、爲每秒一千立方公尺、其數已屬可驚、但在蘇省大治六塘以後、或可勉爲承受、乃魯省必欲援用導淮委員會第二次計畫、將微湖最高水位、降爲三十三公尺六、在魯省以爲非得此數、不能排除地面與湖中之水、故持之甚堅、其亦知蘇除微湖以外、別無承受汶泗之湖、若言地面、蘇魯同一寶貴、今若居下游者、應受沈災、其理由不知何據、現三十三公尺六之最大洩量、爲每秒六千立方公尺、而往時不足四百、今六千之、則十六倍矣、以水土一與四千之比計算、應出土方當爲四千六百萬立方公尺、設若以此濬上游之湖、若南湯若獨山、若照陽、亦可得若干深度、且如往昔之沿湖築堤以爲之範、於水量盛儲、不爲無補、乃魯省以湖底既淤、無法施治、將傾魯南爲害之水盡以淮北爲歸墟是蘇尚未能增一倍之去路魯已加十六倍來源其總數竟與沂、沭兩水相勒、依此數量、卽魯省完全帮工、蘇亦決難承任、要之蘇魯毗鄰、上下游利害相反、而實相因、魯代表要求中運之疏導、彼此同時興工、夫同時興工、蘇不希望、但六塘河尚未施治、而先於中運增排洩之量、魯之水洩矣、蘇之水將何之之蘇省且無力自救、更何能甘心自殺、今爲兩省統籌計、蘇必先治六塘、便水有所歸、乃能及於上游、假如六塘河在魯省境內、則施工次序、度亦必先六塘而後中運也、治水當上下游統籌、豈容以省界爲秦越、況六塘爲洩洪大河、竟在二百公尺以外、非特當洩水河渠、可以比擬、魯治河湖、既洩地面之水、又涸湖中之田義務與權利相爲對待、蘇治六塘、僅能洩他省之水、藉以免自身之災、雖曰蘇省地居下游、當然爲上游過水、今且因上游瀉、於向受魯水爲災之地、更增鉅量水源、爲之代謀宣洩、以鞏固上游之利、而去土達二千四百萬立方公尺、是義務在我、權利在人、事之不公、莫此爲甚、畫疆難言治水、救災尤當恤鄰、故魯欲得排水之利、必待蘇有洩水之河、尤當知六塘施工之難出協助之力、造下游疏濬以後、再議微湖存水及中運同時興工辦法、而在六塘疏濬期間、魯省不能先治中運、及與中運有關係之伊家不牢等河、使上下程序倒置、卽夏鎮以下欲施航運工程、亦須徵蘇同意、質言之、既欲爲魯省謀利益、當先爲蘇策安全、如雙方俱憑屬地立義、彼此各自爲政、均非前途之福也、附呈魯代表意見三條、秉璜等意見四條、併祈鑒核、秉璜等與會多次、迄無成議、殊爲辱命、但六塘河工、卽無魯省關係、吾蘇亦應按照徵工條例、提前興修、以除淮海昏墊之患、況魯南治運、意圖增加洩量、在在足制蘇人之死命、蘇更應將六塘河工、視爲淮北惟一要政、工程實施、實有刻不容緩之勢、設若僅憑空言抵制、斷斷不能持久、管見所及、伏祈鈞座轉陳省府採擇施行、深爲德便、（下略）附抄魯蘇兩省代表意見於後、魯代表意見、（一）此次開會係根據上次會議議決案、專事討論計劃、至蘇省所提帮工問題、旣超出會議範圍、又無相當理由、應勿論、（二）山東治運、江蘇境內運河、及與微山湖有關係之河道、應同時施工、（三）關於微山湖洪水位及洩水量、仍按導淮第二次泗河治導計劃實行（卽微山湖洪水位三三、六公尺、洩水量七八兩月平均每秒一〇〇〇立方公尺）、蘇代表意見、（一）山東興辦排水工程、必先幇助下游、江蘇境內因排水而發生之工程擔負、（二）微山湖水位、絕對贊同導淮委員會、第一次泗河治導計劃、三五、一公尺之規定、（三）山東治理境內韓莊以上運河之航運工程、蘇省可以贊同、但計劃須送蘇省徵求同意、（四）韓莊以下之排水及航運各項工程、（包括中運伊家不牢河、）須俟下游排水工程舉辦完竣之後、兩省同時興工、

傳造彈花機

閻錫山獎洋六百 尙擬造手搖紡機

太原通信──定襄縣傳隆觀幼業木匠、留心製作、年來該縣種棉漸多、彈花機器頗屬需要、傳君以該項機器乃專心研究、試驗自造、經半年之久、始告成功、並能利用牲畜、代替人力、使成本減低、又創造一種剪齒機、及剪條機、實行設廠彈花、成績甚好、閻聞之、日前特派人前往視察、據云、機器本身較外來者爲經久耐用、傳君並能應用立輪打臥輪辦法、以一小驢拉之、可使兩架彈花機同時轉動、童子亦可管理、每日彈絮花一百五十斤、至其所創造之剪條機、及剪齒機、購造精巧功效甚大、閻嘉其用心之苦、特召傳君、並運其機至河邊、親加詢問考究、以爲簡單適用、當卽獎洋六百元、並令向省府備案專賣、又來人談、傳君刻正努力研究一種手搖織土布小紡機、以便鄉間應用云、

法國矛盾法律 郵差無所適從

（路透社）

巴黎──近有一法學家發現法國法律之中、有根本不能相容之二條例、其一謂「郵務信差遞送明信片時、不得偷看片上之內容、」而另一則謂「凡名片中有毀人名譽及淫蕩之言詞者、郵差不准遞送、」自此法學家發現上述之二條後、北間信差均舉手失措、不知如何是好也、

行駛長江各輪 一律須領檢查證

漢口通信──漢口航空政局鑒於邇來行駛於長江各輪、迭次發生事故、客貨人命、均受危險、究其原因所在、大部各輪船未受合法之檢驗、該局爲保障旅程安全計、除函請江漢關查照、如無航政局檢驗證書、一律不予給關單、昨特出示布告週知、如敢故違、定必嚴予處罰、其文云、爲布告事、查輪船船身機器、以及船具一切構造變更修改均有檢查之規定、早經通飭各航商遵照在案、惟因各輪每多吝惜費用、違背定章、避免檢驗、以致行駛中途不測之事、時有所聞、客貨人命、均受危險、若不嚴加取締、何以儆刁頑、而維航政、查船舶法第七條、船舶應備各項證書、規定詳明、故船舶行駛時、雖備有國籍證書或登記證書、亦不能視爲合法、前經函請江漢關稅務司依法協助、茲准甘稅務司函復、嗣後輪船如無本局給予之有效檢查證書、一律不予給關單、除函重慶宜昌長岳九江各關稅務司一律援照辦理外、合行布告仰各輪船公司一體知悉、嗣後各輪船之定期檢查、以及改造或修理後、臨時檢查、務須隨時遵章來局聲明辦理、定被扣關、或經本局查出、亦必嚴予處罰、毋貽後悔、此佈、

白宮偵探忙、

保護總統甚周顧 有時憂急有時閒

（美聯社）

華盛頓──美國政府人員、視三月四日、爲工作告一段落、然美國白宮偵探、則視新責任之起端、蓋胡佛總統、雖掛冠去位、而彼等則特加緊保護新總統羅斯福氏也、彼等之位置、與其他政府人員不同、渠等常指導總統之行動、遇有危險時、渠等竟阻止總統之動作、總統雖可置之不聽、然每遵守其警告也、哈定總統、極不願探員監視其行動、常獨自外出、散步及訪友、而探員則焦急萬分、俟覓得其所在地後方心安、柯立芝總統、則與探員甚友好、彼等教之漁獵、胡佛總統、與探員相處甚安、但不友好、探員之生活、有時緊張、有時空閒難耐、如總統匆促遠行、則彼等工作異常忙碌、蓋彼等須謹愼周顧、遇有危急、能隨機應變、賈未氏、爲白宮探員之領袖、彼自一九〇七年卽來任事、曾保護羅斯福總統、塔夫脫、威爾遜諸氏等、迄今未有疏忽失察事、副其事者、爲上校司帶林氏、渠於總統未出行前、常預爲佈置、以防不測云、

賺人熱淚萬斛的哀情鉅構
悲酸沉痛 不堪卒覩
雪爾維亞薛耐
主演全部日本道具的大貢獻
蝴蝶夫人
情熱時 恩愛骨與凝蝕魂銷
被棄時 血淚腸和併斷肝摧
光陸蘭心 明天開映

蘇魯商會治運無結果

體育

萬國盃臨時抱佛脚 中衛線軟如棉花索

黃瑞華不能盡如人意 江善敬但求不愧我心

以一個無援助無襯托的東華足球隊、在這一季裏能夠兩敗阿珈爾、三敗西補隊、創立不世的奇勳、果然是値得人們稱贊和欽仰的、因此、便有許多的人們都相信本季的萬國盃、非中華莫屬、何況又加上香港來的三位球星、實力雄於已往、上週逸園中的一萬多球迷、我敢料定沒有一個不在希望與預料着中華獲最後的勝利、誰也想不到竟爲蘇格蘭毫未費力的淘汰了、綜觀那天的戰績、中華隊自始至終、沒有什麽優良的表演、處處在蘇隊壓迫之下、尤其是中衛線軟弱得可憐、

黃瑞華黃花老去

中華隊這一次被淘汰的緣因、很是龐雜、中衛綫方面、在未曾舉行比賽之前、本報已經有三四篇討論文字、陣綫也擬過三四個、但對於人老珠黃的黃瑞華、始終未曾加以注意、並且曾論他的退步弱點、實不足以當此大任、在那天激戰之下、老黃簡直沒有一些稍好的表演、嚴格的說、中堅一職、簡直是形同虛設、加上屠吳二將、在上天激戰以後、疲憊不少、實力方面、當然減色、中衛綫如此軟弱不振、談到攻、前鋒得不到相當的接濟、談到守、後衛又失了第一道强硬的防隊、這是失敗的原因之一、

周賢言幾乎失手

後衛方面、江善敬是日未改當態、奮勇拒敵、我們不能以成敗論英雄、李甯因腿傷未愈、踢球不能趁心如願、以致老周來不及應付、說一句笑話、確有其門如市之槪、但那天賢言的謬錯也很不少、有一次在門前接球不踢、以遊戲式的手段去躱避敵人、不料球忽落地、險些被敵人射進門去、鐵門近來接球確已不及以前乾淨爽快、

火車頭大失衆望

前鋒方面論個人的藝術、誰也不敢說錯、可是在作戰的時候、宛如一盤散沙、簡直談不到合作二事、向來以火車頭出名的陳光耀、竟不及戰阿珈爾的新手曹秋亭來得神氣、當然是怪事、李義臣還算不差、小萬確是一個可造之材、那天如果不是他兩脚長傳、說不定中華隊還要享受鴨蛋呢、不過合我們扼腕不置的、便是那天小萬得球的機會、共起來沒有七次、這一方面要怪中路三鋒不善分派、而另一方面負有重大運輸責任的黃瑞華、也不能逃其應得之咎、試觀上月東華戰阿珈爾、馮運佑的接濟多少週到、多少精神、那不獨接濟有方、便是幫助前鋒的力量、也較黃瑞華雄厚得多『監視力量更較老黃來得重、大戰東華的阿珈爾三前鋒、兩邊翼、發誓也不曾瞧見有一會猖獗、到戰中華那樣、孫錦順陳家球晦氣星高照、皆沒有得到稍好的機會、大才難展、陳光耀無特長可言、且與家球在帶球進攻的時候、不能夠有相當的諒解、

臨渴猶未知掘井

說也笑話、當萬國未舉前一日、直到下午七時、中華隊陣綫還未產生、被選爲本屆隊長的馮運佑、何曾受傷、在星六戰阿珈爾之後、就去忙着尋找中華隊管理馮建維先生、踏破鐵鞋、終無覓處、黃鶴、大伯公險一些急壞了、於是打電話到協進會去詢問、所得答是『陣綫如報上所載』、馮運佑知道中衛綫太弱、便臨時强自主張將吳幼良調下王樹森、而他自己當然不便毛遂自薦、樂得高坐看台、隔岸觀火了、似這樣倉猝成軍、可安能不敗、

陳錦江是好保姆

寫到這裏、我們可不能不佩服東華領隊陳錦江君、他對手甲組裏的西捕阿珈爾、有了重要賽他必然領着健兒們到場參觀、使他們先熟悉對方的各個球路、待到遇頭的時候、輕車熟路、正合着『知己知彼百戰百勝』的兩句話、他對球員管球管理得非常厲害、譬如明天有了重要比賽、今天必然叮囑球員們早些睡覺、對阿珈爾那一戰、東華組織的紅隊籃球隊、一連放棄二次比賽權、可見他們養精蓄銳、志在必勝、結果當然是不會失望的了、

關於管理方面、往者已矣、空談何益、深望下屆的管理人員、不要再徒掛空名、使萬餘觀衆失去熱烈的信仰和興趣、在未正式比賽以前、至少也須有三四次友誼練習、增進球員的聯絡精神、合作技術、則不致臨渴掘井、功虧一簣、

工商足球隊

一場好事將終了 本週大唱封箱戲

市一體育場第四次工商足球會、環戰迄今、已歷七十餘日、本日爲最後之決戰、各組錦標、皆將於此定奪、玆錄其比賽順序如下、

二十五日(星期六)

組別	與賽隊名	時間
民工	融光對滬智	一時四十
强字	三內對惠光	一時五十

二十六日(星期日)

組別	與賽隊名	時間
民商	健國對心乙	九時五十
衆工	養志對世界	十一時
衆商	旭東對求新	一時四十
救字	中央對浦風	二時五十
身字	蒲淞對健華	四時

又聞該會於二十六日比賽終了、隨發各組錦標、以資結束云、

蕪湖球事近談

籃球最爲出風頭 足球沉悶排球少

蕪湖通訊——中國體育之不發達、其影響固在於時局多故、然在上者之不事提倡、在下者之不自奮發、亦屬最大之原因、今歲全運會已決定於雙十節在南京舉行、華中運動會日在積極籌備、近聞省垣來人言、皖省亦有舉辦全省運動會之擬議、際玆春季、天氣適宜、正提倡體育之惟一良機、現値各校學期初始、特向各校探悉球隊之組織、綜略述之、

足球一項、在五六年前可謂盛極一時、每屆比賽、轍萬人空巷、男女老幼、遠近咸集、彼時學校方面、萃文實力最張、業餘球隊方面、以紅星隊爲優、每戰輒敗英艦球隊、近年健將星散、以致沉悶異常、幾已無人注意、本屆萃文方面、有京滬轉學學生之健將加入、故該校當局、本學期對於足球隊、當極力充量組織、積極訓練、俾成勁旅、恢復五六年前之光榮、省立七中、本有優良之場地、往歲成績、僅稍遜於萃文、聞本屆亦有健者加入、故亦力事整頓、健全組織之、二職農學部足球成績亦頗不弱、惟因陷於經費、不克進展、本屆決奇峯突出、努力從事、二職商學部無關中學、因無空曠場地、故學生均疏於足球而長於籃球、廣益中學、雖有足球隊組織、然以場地窄小、故難對外發展、然本屆亦極注意、俾養成足球之基本訓練、此外業餘方面、亞細亞火油公司已成立球隊、內中有滬上球界老將三人、海關方面以人才不齊、有與外界混合組織之說、

近年以來、足球雖陷入不景氣狀態中、惟籃球運動、頗有起而代之之勢、去歲第二民衆教育館、舉辦之業餘籃球錦標比賽、參加者有十二隊之多、其蓬勃之氣象已可概見、且籃球成軍、人數設備均較足球爲易、本屆學校方面、萃文籃球隊、去歲曾獲全蕪錦標賽之亞軍、實力不弱、本學期決再充實力量、加緊訓練、使更進一步、省立七中實力平平、今歲開有省垣及首都健將加入、故本屆決重整旗鼓、努力訓練、期一反從前之不振、二職農學部實力、可爲全蕪冠軍、去歲曾一度以四十八比十六、大敗駐泊美軍艦傑弗孫隊、惟今歲有一二健將已轉學他埠、而當局決再事訓練、恢復實力、保持以往之榮譽、二職商學部球隊、技藝亦頗不弱、惟本屆因球員星散、恐難復舊觀、蕪關中學、球員無甚增添、本屆實力恐難出人頭地、廣益中學、以學生年齡幼稚、成軍不易、此外業餘方面、有榮膺去年冠軍之全白隊、久經沙場、實力最强、新組成軍之九一八、海怪、中星等、類都旅外同學之畢業歸來者所組織、實力亦殊可觀、而公共體育場、每見各隊員競爭練習、以求深造、再女校方面三女中決組女子籃球隊、以資提倡、

排球運動、在蕪不甚普遍、不特社會人士對此不盡知悉、即學校學生對此亦乏深厚之興趣、故練習此項球藝者、爲數殊尠、全蕪僅萃文一校有排球隊、然組織亦不甚健全、加入練習者、僅極少數之學生、秦半爲外籍學生、本省學生對此、均無因緣、故根本無比賽之可言、惟本屆萃文決努力提倡、務使其興趣提高、與足籃球平等發展、對於外界前往練習者、該校尤爲特別歡迎、藉資共同提倡、以求普遍云、

馬尼拉網球

雙單打錦標屬日人 貢民兄弟太不景氣

馬尼拉通訊——菲島爲準備舉辦明年遠東大會起見、故本年嘉年華會之體育運動、非常熱烈、尤以網球賽會爲最甚、係邀請南洋各地之名手參加、自本月四日開賽、至十四日始告結束、酣戰經十日之久、菲島網球國手阿拉貢氏兄弟、不幸將單雙打兩錦標盡斷送與日人、在雙打決賽中、日選手藤倉二郎與秋元修以六比四、六比四、四比六、六比一勝阿氏昆仲、單打比賽、二人盡在第四週賽中被日人淘汰、結果秋元以三比一勝藤倉、獲得嘉年華會網球個人冠軍、

奇突英國盃賽

爲華商團所奪得 一百六十分最優

本埠萬國商團日前舉行奇突之英國盃比賽、各情業誌二十日本報、此類國際榮譽所繫之競爭、想國人必熱烈注意、而亟思知其結果、玆據商團總部揭曉、我華隊賽員以全體合作之努力、業已奪得此次錦標、而慰我滬人之望、成績總分爲一六〇分名列第一、聞華隊獲勝該盃、此已第四次、本屆代表爲該隊第四排全體、領導爲中尉李玉書及上士徐紹楣二君、誌之藉覘中華隊員力爭上游之一斑、

今晚回力球節目

八時起賽

第一盤 雙打
(一)卡禮加 (三)白羅地 (五)蘇羅沙伯
(二)拉來 (四)依甲蘇 (六)畢爾包

第二盤 雙打
(一)拉來 (三)依甲蘇 (五)畢爾包
(二)白羅地 (四)蘇羅沙伯 (六)卡禮加

第三盤 雙打
(一)白羅地 (三)蘇羅沙伯 (五)卡禮加
(二)依甲蘇 (四)畢爾包 (六)拉來

第四盤 雙打
(一)依甲蘇 (三)畢爾包 (五)拉來
(二)蘇羅沙伯 (四)卡禮加 (六)白羅地

第五盤 雙打
(一)蘇羅沙伯 (三)卡禮加 (五)白羅地
(二)畢爾包 (四)拉來 (六)依甲蘇

第六盤 雙打
(一)畢爾包 (三)拉來 (五)依甲蘇
(二)卡禮加 (四)白羅地 (六)蘇羅沙伯

第七盤 雙打
(一)卡禮加 (三)白羅地 (五)蘇羅沙伯
(二)拉來 (四)依甲蘇 (六)畢爾包

第八盤
(一)拉來 (三)依甲蘇 (五)畢爾包
(二)白羅地 (四)蘇羅沙伯 (六)卡禮加

以上預備員 歐蘭加

第九盤 雙打
(一)普登巧 (三)拉飛爾 (五)后蘭陀拉
(二)古巴龍 (四)爾加 (六)亞爾培地

第十盤 雙打
(一)古巴龍 (三)爾加 (五)亞爾培地
(二)拉飛爾 (四)后蘭陀拉 (六)普登巧

第十一盤 雙打
(一)拉飛爾 (三)后蘭陀拉 (五)普登巧
(二)爾加 (四)亞爾培地 (六)古巴龍

第十二盤 雙打
(一)爾加 (三)亞爾培地 (五)古巴龍
(二)后蘭陀拉 (四)普登巧 (六)拉飛爾

第十三盤 雙打
(一)后蘭陀拉 (三)普登巧 (五)拉飛爾
(二)亞爾培地 (四)古巴龍 (六)爾加

第十四盤 雙打
(一)亞爾培地 (三)古巴龍 (五)爾加
(二)普登巧 (四)拉飛爾 (六)后蘭陀拉

第十五盤 雙打
(一)普登巧 (三)拉飛爾 (五)后蘭陀拉
(二)古巴龍 (四)爾加 (六)亞爾培地

第十六盤
(一)古巴龍 (三)爾加 (五)亞爾培地
(二)拉飛爾 (四)后蘭陀拉 (六)普登巧

以上預備員 沙特浪谷

明日續刊回力球節目

體育

法蘭西重視台盃 好像是國有財產

柯顯爲第一大功臣 舉國人士不勝感激

(路透社)倫敦通訊——法國草地網球國手亨利柯顯、近得法國網球協進會之允許、擔任在蒙德卡脅城俱樂部拍攝影片、陳述其擊球之各種姿勢、此種舉動、若援引英國草地網球會所規定業餘之定義而視、則不免激起各國之反響、按法國草地網球會之最高組織、幾全爲一般實體論者所主持、若輩認法國保持台維斯杯爲國有財產、使全球皆知法國、而柯顯實爲奪此國有財產之一大功臣、使錦標保持有如許年之久、故對其偉大之勳績、異常感激、使其生活不受任何阻礙、已成爲公衆一般之態度、然法國或其最高網球團體機關、若急欲藉柯氏之絕技、使獲得金錢上之利益、固情有可原、則彼個人何爲驟任此工作、甚至足以影響其畢生精力所聚之碩果、依英國業餘規則第二十八條之規定、即一業餘草地網球員、絕對禁止允任本人表演其技術於影片之上、以受報酬、或獲得金錢上之利益、則柯氏此舉、實違此原則、惟倘有一點足以補救、雖英國網球會亦不能苛求、即惠勃爾登網球賽、其主幹人員亦往往與外界發訂特殊合同、出售攝取前數名網球選手影片之專賣權、則柯氏之舉、正復相仿、毫無問題矣、

上海籃球房 自從唱完正場戲 門前冷落車馬稀

上海籃球、自甲組錦標爲海賊化身之西青抱走以後、鳥啼花落、『門前冷落車馬稀』、昨晚尤其悽慘、茲將其五戰結果誌下、衣隊勝清心、局勢一面倒、結果衣隊勝得一半○一分、全黑勝晚星、很費了不少氣力、正風勝泉光、勢均力敵、第二節中激戰甚烈、法科自被猶太打敗之後、軍心煥散、昨晚雖勝友愛、無良好表演、新光勝慕爾、勝在全隊聯絡較佳、投籃亦不錯、

新光對鬱光	乙三	六時半	樂秀榮
美童對圖進	乙一	七時半	施肇康
初光對健樂	乙二	八時半	陸鍾恩

(註)初光健樂在八時半舉行慕爾皐豐之比賽改至二十五日下午六時半

衣隊勝清心(乙三)…五三比二六

衣隊	犯規	得分	清心	犯規	得分
洪天爵	○次	二四	吳有剛	○次	五分
周樹雋	一次	十四	范覺明	一次	十二
沈同倫	三次	八分	龍歆偉	○次	五分
何祖熙	○次	二分	劉文環	一次	二分
郭慶餘	○次	五分	丁風亮	○次	二分
共	四次	五三	共	二次	二六
上半時	衣隊	二十分		清心	十四分
下半時	衣隊	三三分		清心	十二分

全黑勝晚星(乙二)…卅三比廿三

全黑	犯規	得分	晚星	犯規	得分
周智生	○次	十一	趙時濬	二次	十二
賈幼良	○次	九分	朱振德	○次	五分
瞿錫麟	○次	十分	陶煒	二次	四分
俞初華	二次	一分	王栩東	○次	二分
華鳳岡	三次	二分	李榮均	二次	○分
共	五次	卅三	共	六次	廿三
上半時	全黑	一二分		晚星	七分
下半時	全黑	二一分		晚星	一六分

正風勝泉光(乙三)…三四比二五

正風	犯規	得分	泉光	犯規	得分
居上銘	○次	八分	陳昌言	一次	七分
吳子靜	四次	十三	周慶華	一次	六分
金有德	四次	七分	胡世甯	一次	一分
何孝光	一次	六分	劉惠卿	一次	九分
朱銘訓	一次	○分	鄭繼光	二次	二分
王培元	二次	○分	共	六次	二五
共	十二	三四			
上半時	正風	一三分		泉光	一八分
下半時	正風	二一分		泉光	七分

法科	犯規	得分	友愛	犯規	得分
楊善祥	○次	十八	陳懷銘	一次	○分
陳振飛	二次	十分	萬瑞庭	○次	十二
楊一方	一次	八分	張子權	一次	十分
王敬之	○次	二分	方亦德	一次	○分
錢一恆	○次	二分	王國良	○次	八分
徐南祥	一次	○分	黃仁義	一次	○分
共	四次	四十	共	四次	三十
上半時	法科	二六分		友愛	十四分
下半時	法科	十四分		友愛	十六分

新光勝慕爾(乙三)…二四比十五

新光	犯規	得分	慕爾	犯規	得分
鄭吉常	○次	十分	鄭君梅	一次	○分
周斌	○次	一分	宣秋連	一次	七分
陳潤生	○次	八分	史獅	○次	六分
麥子維	二次	二分	沈合均	三次	二分
饒杰	一次	三分	程宣	○次	○分
共	三次	二四	共	五次	十五
上半時	新光	十分		慕爾	九分
下半時	新光	十四		慕爾	六分

優游戰英陸軍

華南四將全出場 老天勿再惡作劇

自孫錦順・黃瑞華・陳光耀・李碩友・諸名將相率投歸優游之後、優游聲譽頓起、實力大增、茲該隊謀全隊合作起見、將於今日下午三時、約英陸軍在中華棒球場合作友誼賽、孫陳黃三將球藝之高超、早在球迷印象之中、固無容介紹、惟新自港來之左翼李碩友、其技能究屬若何、將於今日一覩其身手、以評高下焉、優游陣綫如左、

王才高
王樹森 錢耀彬
葉普綿 黃瑞華 石金生
李碩友 孫錦順 胡有成 奚巧生 陳光耀

萬國盃決賽

中華慘遭淘汰後 英蘇二隊爭錦標

抱極大希望之萬國盃足球、中華隊不幸未達決賽、即受淘汰、據西聯會消息、蘇格蘭對英格蘭之決賽已定期三月五日舉行、如和局、三月十二日重賽、其他秩序之更改如下、

(一)蘭開夏對英海軍之甲組比賽、原定星期六、改至星期五、在跑馬廳、

(二)東光對意海軍之初級盃賽、原定星期六、因故改期、

(三)滬江對華樂之乙組比賽、原定星期六在虹口第三場舉行、今改在楊樹浦滬江球場舉行、

北國運動界碎錦零執

劉長春自平寄

體育家董守義、於前日來津、視其夫人鄺女士、

上屆獲得華北總分第一之王精熹、近在輔大練習仍勤、專攻中欄、成績大見進步、可打破五十九秒、聞王日後只對中欄及四百米加以努力、短跑及高欄、則決意放棄不練云、

華北運動會五項冠軍陳盛魁、自與其愛人陶秀英女士文定、婚期約在三月中旬、屆時平市體育界將有一番盛況、

五年前、聞名華北之足球門將張文澤、不幸於年前誤在哈爾濱爲火車軋斃、聞者惜之、

赴杭學習航空之涂傳篇到杭後、發現有色盲症、入空校事、恐難如願、

南開學校籃球國手劉冠軍、現已來津、服務津市、棒球代表孟昭鼎、現在上海稅務專肄業、

前樂華足球左鋒王雍劭、現在哈埠服務、

吳梅仙、客臘曾南返故鄉宜興、現已轉入復旦、

津市排球選手王煥如、已脫離學校生活、現在北平西山養痾、

青白球會執委顧先龍、原定新春南下、現因故暫緩動身、

天津足球賽

藍星終比魚雷好 坦克球員不耐勞

保羅杯複賽、昨日三時許在英國球場舉行、與賽隊爲英兵總部對C部、由普門基任裁判、開球後、英總部進攻神速、聲勢浩大、英C部幾難支持、陣線屢爲敵軍衝破、總部橫掃直搗、前軍相繼建功、C部雖亦極謀抵抗、終以敵方守門之穩健、勢未得逞、繼之始獲一球、結果總部以四與一之比、戰退C部云、

公開足球本週例賽業於昨午二時在北甯場舉行、藍星對魚雷於二時會師、由姜潞任裁判、開賽後、魚雷猛攻、緊迫敵陣、經藍星之嚴重反抗、球始退出腹地、而至魚雷防綫、藍星繼之攻門未中、危機又來、酣戰良久、終未得勢、後半時易地交鋒、藍星幸運頻來、屢盤球直入、因失於紆緩、致所獲無多、再開球入、魚雷合力進攻、藍星未及抵禦、已爲魚雷踢球入網矣、後雙方抗爭劇烈、異常、魚雷多以忙于進攻、致防綫散亂、而爲敵軍所襲、總結果三比二、藍星獲勝、第一組停戰後、新津登場、坦克隊因日前萬國賽中激戰意兵、已頗勞乏、故昨日之戰、未能出馬、屆時由裁判員王寶書宣告棄權、勝利遂歸新津云、

中青籃球聯賽

濟友得勝如探囊 鐵貓不敢見火烽

(一)新星勝惠中 五七比二〇
(二)濟友勝別覺 八一比一四
(三)火烽甲勝鐵貓(棄權) 二比〇
(四)新合星勝西星 三一比一九

今晚之秩序

與賽隊名	裁判員	時間
(一)羣濟—民立	呂昌馥	五時半
(二)商工—狂風	戴昌齡	六時半
(三)友愛—健美	錢一勤	七時半
(四)友德—羣毅	鄭志芳	八時半

優游籃球聯賽

昨有三場交鋒

昨晚結果

大華勝新星 四十七—三十八
優乙勝樂育 五十六—三十六
南光勝圖進 四十五—三十九

今晚秩序

優甲—勝德 七時 舒鴻
郵務—華強 八時 李祖祺

全黑與新星之賽、因全黑要求改期、業已允許、

中南海游泳池

兩月後可竣工

北平特訊——中南海游泳池、自去冬開辦、現正積極建設、大約兩月後方可竣工、該池位於中海紫光閣前、池長五十米、闊三十米、深處在水池南端約三米、淺處約一米、池水採用井水、並由倫敦康體公司購得三萬元之濾水機一架、每日可將全池之水濾過一次、該機三月三十一日之前、即可運到、池底係用洋灰鐵條建成、厚約十吋、池邊亦係洋灰築成、池上沿邊、鋪滿大理石、游泳池左方、原有古松約三十餘株、美麗異常、松後現正建築平房二十間、專備男女更衣室、男女沐浴室廁所之用、游泳池西北隅爲事務所、再北爲省耕亭、專賣茶座、省耕亭北建有地窖、收藏食品、游泳池並附設西餐部、由擷英番菜館承辦、每份最低價額、僅售四角云、據該池經理楊潤芝談、該池係由市府及私人集資合辦、視社會之需要、將來或擬於池旁再建暖水池一所、游泳池並備有醫生、專司檢驗游泳之體格者、

該池已定於六月一日舉行開幕典禮、游泳池門票擬售二角(公園門票在內)、游泳票四角、故欲游泳者無六角大洋不得下水云、

中青手球昨賽 本場六戰結果

(一)袁宗基 二一—四 二一—四 鄒貴卿
(二)蔡同壽 二一—八 二一—十二 王英敏
(三)沈麟書 十四—二一 二一—二十 二一—十三 梁官熙
(四)梅占魁(二比〇)王生麟
(五)鄭伯禹(二比〇)陳瑞麟

本場今晚秩序

六時(一)葉惠石對唐叔明 甲場
(二)蔡同壽對朱鴻慶 乙場
七時(三)鄭伯禹對袁宗基 甲場
一刻(四)梅占魁對沈麟書 乙場

中央運動場

回力球

今晚八時起賽

九至十六盤名手

1 拉摩司
2 古巴龍
3 拉飛爾
4 爾加
5 后蘭陀拉
6 亞爾培地

春季香檳

頭獎

壹萬圓

本月念七開彩彩票每張二元現在存票無多諸君欲買請速

每日體育結果總算賬

電影新聞

二戲院今日換新片「蝴蝶夫人」明日開映

「失戀」最後一天　南京今演「色迷」

南京大戲院今日起換映一對老搭擋惠爾勒和何爾賽主演的「色迷」、片中充滿了輕鬆的詼諧、片中充滿了脂粉香味

光陸蘭心二戲院的「失戀」、已是最後一天開映了、明天起換映的片子是派拉蒙最新名貴出品「蝴蝶夫人」、是一個美國軍官和日本下女戀愛的大悲劇、非常動人、非常精彩、

卡爾登今天起開映「大飯店」、這是轟動全埠的一張名片、其價值有目共鑒、也不必再詳細介紹了、以前拖向隅之嘆的、這次再不能失却機會、

「離婚後的兒子」、是張動人的倫理片、全片充滿了一種感人肺腑的眞摯純潔的「愛」、賈克古柏的表演好極了、天眞爛漫的悲哀、活潑可愛的頑皮、他的影子留在你腦裏令你永不會忘却的、這片今日仍在國泰開映、

新光大戲院今天仍映烏發出品「春波豔影」、係叙述一個歐洲女皇在蒙底卡羅賭城裏的一段浪漫史、

「色迷」到南京

南京大戲院自「福爾摩斯」離滬後、即聘銀幕上的老搭擋惠爾勒及何爾賽主演的「色迷」一片、

這兩位色情狂的老少年、在片中遇見了少嬌滴滴的姑娘們、舉動很是放肆、能令人笑得仰不過來、

片中助角幷有鼎鼎大名的埃第桂林、美麗的愛娑姬、及少明星美倩葛琳、

密斯美倩與我們闊別好幾年了、曾記得她在「派拉蒙大集會」一片中、與希佛來表演過、她現在已比以前大得多、不久就要穿高跟鞋了、

「色迷」中之歌舞可謂極盡爵士化之能事、編者爲喬治格施文君、片子本身、爲雷電華產品、

「離婚後的兒子」

今天在國泰開映的「離婚後的兒子」、是賈克古柏路易史東等合演的、是一張感人很深的倫理片、現來約略介紹如下、

泰倫……賈克古柏
休曼克醫生……納其爾
派克……路易史東
略茜兒（派妻）……瓊羅珞
亞爾……墨飛

這片子開幕時、正當考古學家派克和他的兩個兒子亞爾及泰倫、正在沙漠上去找覓古跡、而派克的妻子路茜兒因她丈夫終年出外、生活太覺苦悶乏味、便宣佈和派離婚、而去和休曼克醫生結合、

按照法律、這兩個孩子是應該歸他們母親撫養的、於是當派克等從沙漠地回來、便把亞爾和泰倫送到他們母親處了、

亞爾年歲已很大、進了軍官學校肄業、泰倫因突遭這樣的變故、總覺得心裏悶悶不樂、常常想起自己的父親、又因生性頑皮、常受繼父的申斥、故思念他生父的心愈堅、

泰倫雖然苦悶、但還有亞爾逢到假期回來陪伴他同玩、稍能安慰、但是後來亞爾與人戀愛了、對他兄弟要疏遠了好多、泰倫更覺無限的孤獨苦悶、便私自乘船逃到生父處去、

晚上、這邊休曼克醫生和略茜兒等遍尋不見泰倫、很是着急、叫亞爾去找尋、亞爾黑夜裏坐了小船、一面划一面高聲的喊「泰倫、泰倫」、好久好久、仍不見他的影蹤、後來又忽被商輪將他乘的小船撞沉、他便受傷落水、幸有人救起、休曼克醫生夫婦也來探視醫治、

派克本早欲獲得泰倫做法律上的親子、無奈法院總不准這個請求、這時候只得再把他送至休曼克醫生處、聽到亞爾落水受傷的事、連忙趕去、亞爾因出血很多、現危險之狀、他便把自己的血注於兒子身上、亞爾也慢慢的復元了、

這時候派克見兩個孩子都有完美的家庭、自己也放心、單獨往南美洲去找覓古物、繼續他的工作去了、而亞爾和泰倫也了解他的苦衷、便安心地在繼父處住下、

這張片子的劇情是非常完善而且緊湊動人的、自始至終、沒有一點沉悶的地方、沒有露一點鬆懈、本來劇本是一張片子的靈魂、要是劇本不興、就是有最好的導演、最好的表演、也是不能動人的、

論導演、也極能令我們滿意、舉一個例子、譬如泰倫適到休曼克醫生家去時、在樓上臥室裏看到自己母親和醫生接吻擁抱、心裏又覺氣憤、又覺難過、便砰的一聲把門關上、這樣一個小動作、完全把天眞孩子不滿意他母親轉嫁的心裏都表現出來、諸如此類極深刻極自然的小動作還很多、

演員個個都不錯、尤其是賈克古柏、實在令我們永遠不會忘掉的、頑皮時的憨態、被繼父伸斥時那種氣不憤的反抗、思念起自己生父來時天眞的眼淚、還有許許多多俏皮詼諧的孩子話、眞可愛極了、

這張片子以骨肉父子愛作題材、本來這種倫理片是很容易感動人的、全片充滿了一種眞摯的純潔的「愛」、

今日影壇

百老匯	國門之戰
光陸、蘭心	失戀
卡爾登	大飯店
卡德	東北二女子
國泰	離婚後的兒子
中央	自由之花
浙江	滑稽大會串
中國	夫妻之間
東海	頭二集啼笑因緣
夏令配克	如此良宵
恩派亞	舊時京華
福安	水手本色
天堂	鐵骨蘭心
虹口	歡喜冤家
黃金	人猿泰山
萬國	科學怪人
上海	生路
光華	如此英雄
南京	色迷
九星	馬賽革命
奧飛姆	三個摩登女性
巴黎	優先權
北京	自由之花
共和	劍俠蕩寇
融光	斷腸花
山西	東北義勇軍血戰史
東南	五六集啼笑因緣
明星	三四集啼笑因緣
新光	春波豔影
西海	東北義勇軍抗日戰事
威利	石榴花裙
新中央	城市之光
華德	馬路英雄
明珠	小船主
榮金	珠光豔影
蓬萊	恆娘

「失戀」最後一天

光陸蘭心二戲院開映的明星公司最近有聲出品「失戀」、今天已是最後一天、片內略述一個留美學生、在美國時已結過婚了、但回國後、利慾薰心、想做大官、故又和一個總長的小姐結婚、後來他屠殺了民衆、激起巨變、茫茫天地雖大、可是無他藏身之地、便自殺了、

女主角張織雲、以前是很負盛譽的明星、五六前結婚後、便一直絕迹於銀幕、這次東山再起、雖然不彈此調已久、倒底是經驗老練、演來還是恰到好處、其餘唐槐秋嚴月嫻的表演、也都能令人滿意、

導演技術很好、無疵可擊、收音成績要算最優美了、既清晰、又響亮、那是以前任何那一張中國有聲片不能與之相比的、光線也還差强人意、佈景太糟、有幾幕戰爭等簡直太笑話了、

總括講起來、證之此片、中國影片最近實在已有極大的進步、而前途的發展、也是無可限量、

明天起、該兩戲院將同時開映派拉蒙公司最新出品「蝴蝶夫人」、這是一個大悲劇、本報以前曾經好幾次介紹過了、劇情是完全根據一個七十幾年前發生的眞實故事、略述一個美國海軍軍官、在長畸附近地方和一個叫蝶子的日本藝妓發生了戀愛、後來還很滑稽的行了結婚禮、這位軍官熱烈地愛着嬌小的蝶子、蝶子也懷着奇異的感覺愛着這位異國情郎、

浸沉在甜愛裏的生活、是不嫌時間太長的、平靜的湖波湧來了巨潮、這位軍官接到調防的命令、立刻就要回國、這突來的打擊、令她心兒片片的碎、他安慰她說「明年春天準回來」、

此後她便孤獨的懷着顆期待的心生活下來了、一年、兩年、三年、三個春天過去了、可是她還不曾來、東方女子是具有「從一而終」的道德的、她還是寂寞的等待、

有一天、她看到丈夫的船駛來了、希望的火幾乎燃燒了軀體、三歲的女兒在窗口揮着美國國旗招引她爸爸、後來看到他了、他正和一個年輕女子在握手談心、

在最大的失敗中、蝶子用手槍結果了自己、

卡爾登改「大飯店」

聯合電影公司因鑒於「大飯店」一片在國泰受觀衆萬分的贊許、但祇映十日、不免令人向隅、特將該片移到卡爾登大戲院作第二次的公演、

這部萬人空巷的片子中的五大明星爲好萊塢之精英、影壇上的數一數二人物約翰巴里穆亞、萊安諾巴里穆亞、格烈泰嘉寶、瓊克勞馥及鄂意斯東、

劇情限於柏林一家大飯店門牆之中、動作迅速、能令人呼吸緊張、

新光「春波豔影」

新光大戲院今日開映烏發鉅片「窮途豔遇」女主角莎麗瑪琍莎主演的「春波豔影」、

這片全部英語對白、片中男主角爲漢斯亞伯斯、助演的有海倫海、

該戲院節目中除「春波豔影」一片、還有百代新聞短片、動物館之水族舞、跳舞及節拍三短片、

「自由之花」重映

「自由之花」是明星影片公司去年的一部偉大出品、由鄭正秋導演、胡蝶龔稼農等主演、片內以革命前的北平做背景、略述一個革命志士被一個妓女迷惑而消磨志氣的故事、前在新光北京兩戲院開映時、曾受到觀衆熱烈的歡迎、這次重映、據說是應多數人的要求云、

上海……「重逢」

上海大戲院今日開映的蘇俄五年計劃代表作「生路」、已開映兩星期、其受觀衆之熱烈歡迎、可想而知矣、

下期開映爲首託金科的在華第二聲片、「重逢」一片、

要是派拉蒙影片那是全市最好的戲！

十大特種鉅片計劃之一　十萬電影觀衆讚美傑作

雪爾維亞薛耐不朽大悲劇

劇情悲惋酸楚直刺心坎

表演深刻老到深入化境

加萊葛雷　却利羅葛爾　合力助演

寫日本少女美國軍官熱戀的豔情史・

蝴蝶夫人

日本化的佈景　日本化的道具

日本藝妓的實地寫眞

每日電影評論詳載本頁

電影新聲

離婚後的兒子（二）

譯自米高梅公司出品、聯合電影公司運華、國泰大戲院今日起開映之「離婚後的兒子」、

（已往情節：小泰萊派克同哥哥亞爾兩人到父親的考古團的帳幕中住了一個月。因為父親同母親離了婚，法院祇允許他倆一年一度與父親見面。亞爾已回陸軍學校上課；小泰萊已回到母家。這時母親正帶他到他的新繼父的家裏去住去）。

關門的聲音自樓下傳到樓上來，泰萊連忙朝下望；母親聽見樓下的聲音登時紅暈滿面，那聲音如此：

「喊，那位小少年怎樣啦？」

泰萊圓睜雙目朝下望。衣冠楚楚，笑容可掬的舒美格醫生，正在那裏放下醫生的皮包。他很迅速地往樓上跑。

泰萊睜大眼睛朝舒美格醫生望。他想不到家裏的醫學顧問會跑到這間房子裏來。

「你好呀，舒美格醫生」。他眼珠一瞬，朝母親看。「媽，誰病了啦？」

她支吾了半嚮。

「親愛，沒有人病呀。此地是舒醫生的家呀」。

「媽，眞是的！我不要住在醫生的家裏。」

他的母親臉上又泛桃紅色，但那醫生卻和藹可親地笑着。

「連我的家也不住嗎，泰萊？」他問。

「你到底住那裏呀？」泰萊老是不客氣地問。

醫生對泰萊的母親飛了一眼。他知道這件事孩子還不知道。意馬心猿的母親，因為沒膽量將這件事跟泰萊講，無能為力地與醫生交叉了視線。舒美格已會意，在小泰萊的旁邊跪下。

「泰萊，我做你的新父親，你看好嗎？」

孩子一時很踢跽。

「醫生，用不着新父親了，我已經有一個了。」

泰萊的母親，鼓着勇氣，也跪在他的旁邊。

「泰萊，心肝兒，媽當你出門的時候已與舒美格醫生結了婚了。」

泰萊把這話當笑話聽，可說令兩位大人更難堪了。他很命地狂笑着。

「結了婚嗎？」他大吼道。「媽，你騙不了我的。爸爸說過，亞爾哥未回來之前我當家。」

孩子覺察他倆的面孔不把這事當笑話看。他忽然感覺起進退維谷了。

舒美格夫人言下嘴唇不禁顫動起來了。

「心肝，這事卻是眞的哩。這位醫生現在算是媽媽的丈夫了。」

泰萊張着眼朝醫生呆看。威脅出來的眼淚漲滿了眼眶。

「那麼爸爸怎樣辦呢？」他困獸猶鬥地問題。「噫，亞爾同我兩人不是屬你的嗎？有了我倆還不夠嗎？」

醫生打斷了他們的對話。

「泰萊，我自己原沒有兒子的，我將待你特別的好。讓我領你去看你的房間去，我有一樣東西給你，你看見一定會開心的。」

這件令人開心的東西就是一頭滿身黑點的白毛獵狐狗。

小泰萊看見了牠，一時把煩惱都拋到九霄雲外去了。舒美格夫人含淚向丈夫說道：「這是我有生以來頭一遭的家庭。非爾，這對我有很大的影響哩。」她把頭埋在他的肩頭裏。「我快樂死了。」她很感激地吻着他。

泰萊看見他兩接吻，不覺口呆目瞪，因為他覺得醫生對他仍算陌生人。他傷感極了。

……

約翰派克次日接着一封見慣的行書的信。

「親愛的爸：」

「媽已與舒美格醫生結婚了。他們要我住在他家裏。我氣死了。她說我應該像愛你那樣地愛他。我很恨他。我曾看見她吻着他。爸，你非得回來一趟不可——情形非常，非常地不好。我好像淹死了似的難着。

「泰萊謹啓。」

約翰派克的面部極表現情感的緊張。他緊緊地咬着牙關，此時他的助手的面孔正在帳幕的門闌出現，康尼斯在歡笑着。

「稟司令。我們已經打出一條血路來了；」他因見派克的面部表情不佳，由愉快變為恐怖。「怎麼，有什麼消息？有什麼特殊的事件發生了嗎？」

（未完）

影壇鱗爪

（福西特氏作）

冷丈夫勒克斯培爾說：「克萊拉寶是理想的妻子」

昨天本報「為什麼我愛勒克斯」那篇裏，關於克氏對她丈夫的意見，讀者已經看過了，現在我再來把克氏丈夫對克氏的意見譯在下面。

眞的，我覺得現在我的生活非常快活。

我們結婚後才只一年，就逢到一個小小的離別，她到紐約拍攝「野性」去了，我仍留在好萊塢工作，雖只是短促的兩個星期，我已感得無限的寂寞和不慣了，天天回味着我們同在一起時的甜蜜滋味。

當我們未結婚時，曾有一個很長久的時候，我在尋找一個滿意的女性，但總是找不到，直到後來認識了克萊拉寶，方實現了我的志願。在結婚前，我們做了差不多兩年密切的朋友，那時期彼此雙方都在求深切的認識，你找尋我的缺陷，我發現你的短錯。

平素依我的意見，一個電影演員最好不要和另一個電影演員結婚，因為同職業的人結婚，是有很多流弊的。但是克萊拉寶和我的婚姻卻要算例外，我們雖是同樣的職業，不但沒有什麼弊端發生，而且更因此而她更了解我，體貼我。

每天我工作完畢後回家，有時在夜半，有時還往往要到第二天早晨，她因明瞭個中詳情，所以從沒有向我麻煩或訊問過的。

每天拍戲工作完畢後，還有很多的瑣事，譬如和導演商議及接見來訪的人等等，所以往往四點鐘拍好戲，一直要弄到九點鐘才能回家，假如是個不悉內中情形的妻子，她一定要對此懷疑了。

有時候在攝影場工作時，因導演的催迫，要趕好許多鏡頭：弄得我又是疲倦，又是忿怒，幾乎這個職業再也不願意幹下去了，回到家裏後，她不聲不響的把飯搬了出來，用溫和的話來安慰我，對我講些有趣的事，這樣過了一回，怒氣便不知不覺的完全消盡了。她因為有時也有這種經驗，所以特別了解。

她治家也是個好手，家裏永佈遠置得非常清潔，非常美觀，非常井井有條，令人心裏有一種良好的感覺。

她還具有一種良好的天性，那就是使人得到舒適和安慰。譬如當我工作得狠疲倦了回來，隨便地望沙發上一躺，腳便放在桌子上，香烟灰也隨意的彈在地氈上，假如是別個婦人，一定要因愛惜器物而來干涉我的；但她則不然，只要我舒適和高興，別的就什麼都不問了。

她處理一應大小家事，都要和我商量，後才施行的；而且非常尊重我的意見；凡是她商業上的投資和與影戲公司訂立合同等等的事，差不多完全照着我的意思去做。同時，關於我的事，她也常常參加意見的，比她自己的事還要覺得關心些。

我們兩人彼此都互相很信任的，而她更是信任我，我對她的朋友親屬都尊重和藹，她也同樣的敬愛我的親友。在平常，我們也從不曾有過彼此不信任的表示的，譬如我沒有在家吃晚餐，她決不會像普通一班年輕婦人那樣尋根追究的詢問或是用話譏刺的。我們兩人間有的是信任，決沒有猜疑；有的是忠實，決沒有虛僞；所以我們平常會很快活了。

克萊拉寶現在在銀幕上的地位是比我高些，所以有些人問我是不是有點妬忌，那實在可笑得很，我不但是不會妬忌，而且還希望她的地位更能一天天高起來，她的藝術更能一天天進步起來。

拍攝影片的工作是很勞碌而且艱苦的，我們兩人都從事這樣的職業，家庭樂趣未免要減少好多，我想我還能繼續幹幾年，她最好就停頓下來不幹，這樣也好許多。

乘這年紀還輕的時候，我們應該多賺些錢，我總幻想到了一個相當的時候，我們兩人都不幹工作了，悠閒地在牧場裏住下，無事時出去遊歷遊歷。孩子也應該要有的，我想兩個足夠了。

平常我們不拍戲的時候，晚上九點鐘總已睡了，上牀以前，便玩玩紙牌消遣。我和她是分兩個房間睡的，因為往往夜半有人來喊我去拍戲，睡在一個房間，怕把她吵醒。

照我的觀察，我們兩人生性是有很差異的地方的，譬如她的性情，想做什麼，馬上就去做，是很富於情感的。而我無論做什麼事都要考慮再三，比較要理智化一點，但是兩個不同性格的人結合，我相信其結果比性格相同的更能美滿。

她是一個極有趣而且會開玩笑的人，我想妻子不但要能幫助丈夫，而且還要能和丈夫做種種有趣的事鬧着玩，這樣的生活才有味。假如把我們兩人放到一個無人的荒島上去，我決不會感覺到不樂和寂寞的，因為她太有趣，太會玩了，不會令你有一分鐘的不快的。

經過了長久的經歷，我們倆的感情是一天天更眞實，更完善了。

我想我的妻是最最滿意，最最合於理想的了。

好萊塢雜碎

以演「可歌可泣」出名的亞爾喬遜、現在又主演一張新片了、片名叫 Hallelujah, I am a Bum、

在這片中、亞爾共唱了六只長歌、他飾的是一隊流氓的頭領、盧蘭楊飾的是紐約市長、

雷電華公司為拍這張片子、一共化了五十萬美金、據說有一幕佈景共費了十五萬美金、

大鼻子奇美杜命最近貪便宜買了一輛車子、化了十元美金、第二月他把車子丟了、因為修理費化了一百六十三元美金、

・・・

里安諾爾巴里穆亞正在學習繪畫、他是很有音樂天才的、做了不少歌譜、

瓊克勞福最早的一部片子是和童星賈克可根合演的、

李却愛倫在未進影界的時候、在好萊塢遊蕩、每天祇用一角四分錢、

二白渡橋南（即博物院路）

光陸一蘭心

邁爾西愛路蒲石路角子

今天日夜開映

張織雲（客串）唐槐秋合演有聲鉅片

曲折！健全！

失戀

簇新！神妙！

好萊塢明星生活之片段

本埠金融商業報告

金業交易所

開盤	今晨標金	收盤	
七七五·三〇	七七六·〇〇	七七四·八〇	七七七·〇〇
七七五·七〇	七七六·六〇	七七三·八〇	七七四·八〇
七七八·四〇	七七三·五〇	七七二·二〇	七七三·〇〇
七七二·五〇	七七四·六〇	七七三·九〇	七七四·六〇
七七四·三〇	七七六·七〇	七七五·三〇	七七六·二〇
七七五·八〇	七七七·八〇	七七七·三〇	七七八·七〇
七七六·三〇	七七九·三〇	七七八·二〇	七七八·三〇
七七七·九〇	七七八·四〇	七七七·四〇	七七八·〇〇
七七六·七〇	七七七·〇〇	七七六·八〇	七七七·〇〇
七七六·四〇	七七七·〇〇	七七五·九〇	七七六·六〇
七七五·八〇	七七七·六〇	七七五·三〇	七七六·〇〇
七七五·八〇	七七六·〇〇	七七四·六〇	七七四·八〇
七七三·九〇	七七四·三〇	七七三·四〇	七七四·三〇
七七二·五〇	七七三·三〇	七七二·六〇	七七三·八〇
七七一·〇〇	七七一·五〇	收盤	
最高價	七七九·三〇		
最低價	七七一·〇〇		

四月份標金上午開盤	七七五·五〇
四月份午市收盤	七七一·五〇
四月份最高價	七七九·三〇
四月份最低價	七七一·〇〇
本月份上午登賬	七八一·〇〇
三月份	七七七·〇〇
四月份	七七二·〇〇
補水上午	七七六·〇〇
四月份下午開盤	七六九·七〇
二點十五分	七七〇·七〇

華商證券

現貨	開盤	收盤	下午
整陸 二月份	三六·四〇	三六·四〇	
三月份			
關稅 二月份			三七·八〇
編遣 二月份	三〇·〇〇	二九·八五	二九·九〇
三月份	二九·〇〇	二九·〇五	二九·三〇
裁兵 二月份	四七·〇〇	四六·七〇	四六·九〇
三月份	四六·六〇	四六·八〇	四七·四〇
一九關稅 二月份	三八·二〇	三七·六五	三七·八〇
三月份	三六·八〇	三六·六〇	三六·六〇
一九善後 二月份	三六·九〇	三六·九〇	三七·五〇
三月份	三六·二〇	三六·三〇	三六·七〇
二〇捲烟 二月份	三五·六〇	三五·八五	三六·七〇
三月份	三五·二〇	三五·〇五	三五·五〇
二〇關稅 二月份	三五·七〇	三五·二五	三六·〇〇
三月份	三五·二〇	三四·八〇	三五·六〇
統稅 二月份	三六·六〇	三六·五〇	三六·八〇

鹽稅			
三月份	三五·九〇	三五·八〇	三六·〇〇
二月份	三七·九〇	三八·四〇	三九·〇〇
三月份	三七·二〇	三七·三五	三七·四〇

華商紗布交易所

標準棉紗反手二十支人鐘
反手二十支順手十六支反手十支亦得照等級表代用
(淨盤叫價外加稅銀)

			下午開盤
二月期開盤	一三七·九〇		一三七·三
二盤	一三七·四〇	落	
三盤	一三七·六〇		
收盤	一三七·六〇	五〇	
三月期開盤	一三八·八〇		一三八·五
二盤	一三八·六〇		
三盤	一三八·八〇		
收盤	一三八·七〇	六〇	
四月期開盤	一四〇·三〇		一三九·八
二盤	一四〇·三〇		
三盤	一四〇·四〇		
收盤	一四〇·二〇	六〇	
五月期開盤	一四一·六〇		一四一·二
二盤	一四一·六〇		
三盤	一四一·七〇		
收盤	一四一·六〇	五〇	
六月期開盤	一四二·四〇		一四一·三
二盤	一四二·五〇		
三盤	一四二·七〇		
收盤	一四二·五〇	七〇	
七月期開盤	一四三·二〇		一四二·三
二盤	一四三·四〇		
三盤	一四三·四〇		
收盤	一四三·二〇	六〇	

標準棉花
(鄭州細絨紡二十支棉紗原料為準)
(三十二支二十支十六支十支棉紗原料亦得照等級表代用)

			下午開盤
二月期開盤	三〇·五五		三〇·三〇
二盤	三〇·五五	落	
三盤	三〇·五五		
收盤	三〇·五五	一五	
三月期開盤	三〇·九五		三〇·八〇
二盤	三〇·八五		
三盤	三〇·九五		
收盤	三〇·九五	一〇	
四月期開盤	三一·三五		三一·三五
二盤	三一·三五		
三盤	三一·四〇		
收盤	三一·三五	一五	
五月期開盤	三一·五〇		三一·四五
二盤	三一·五五		
三盤	三一·六五		
收盤	三一·五五	一五	
六月期開盤	三一·七〇		三一·七〇
二盤	三一·七〇		
三盤	三一·八〇		
收盤	三一·七五	一〇	
七月期開盤	三一·八〇		三一·八五
二盤	三一·九〇		
三盤	三一·九五		
收盤	三一·八五	一〇	

麵粉交易所

綠兵船標準

		下午開盤
二月期開盤	一·八二七五	一·八三二五
二盤	一·八二七五	
三盤	一·八二五	
收盤	一·八二五	
三月期開盤	一·八〇五	一·八〇五〇
二盤	一·八〇五	
三盤	一·八〇五	
收盤	一·八〇五	
四月期開盤	一·七九	一·七八五〇
二盤	一·七八七五	
三盤	一·七八五	
收盤	一·七八二五	
五月期開盤	一·七八五	一·七八〇〇
二盤	一·七八	
三盤		
收盤	一·七七七五	
六月期開盤	一·七七七五	一·七七七五
二盤	一·七七五	
三盤	一·七七二五	
收盤	一·七七五	
七月期開盤	一·七八	一·七七七五
二盤	一·七七七五	
三盤	一·七七五	
收盤	一·七七七五	

雜糧交易所

		下午開盤
標準小麥 二月開盤	三·二五	三·二五
收盤	三·二五	
標準新小麥 七月開盤	三·二二	
標準黃豆 四月收盤	四·〇〇	
標準車黃豆 二月收盤	三·七八	
標準光邊豆餅 三月開盤	一·三六五〇	
四月開盤	一·三六七五	
標準有邊豆餅 四月開盤	一·三五五〇	
五月開盤	一·三六〇〇	
收盤	一·三五〇〇	
六月下期開盤	一·三七五〇	

銀洋錢市

	早市	午市
洋厘	七一五一二五	七一五〇〇〇
銀折	〇二〇〇〇〇	〇二〇〇〇〇
轉賬	〇二〇〇〇〇	〇二〇〇〇〇
單角	六〇三〇〇〇	六〇三〇〇〇
雙角	五八八五〇〇	五八八二五〇
拆兌	一二一五二 角	一二一五四
銅元	四一九五 千	四一九五
衣牌	三〇〇〇	二九九九
角坯	〇二四七	〇二四七
貼水	〇〇五三	〇〇五三

國內匯兌

上海銀行價目

地名	合申規元
漢口洋例每千兩	一·〇二八·〇〇
天津行化每千兩	一·〇六三·〇〇
廣州港紙每百元	七八·二五

國外匯兌

海外銀市匯兌	
大條近期	一七
大條遠期	一七〇六二五
美銀價	停
英美匯兌	三四〇八七五
美英匯兌	停
倫滬先令	一八三七五
孟買匯兌	停
匯豐掛牌各匯	
英匯	一八
美匯	二八三七五
法匯	七三〇
港匯	七八一二五
印匯	一一〇
荷匯	七〇
星匯	一三九
德匯	一一八

廣州毫洋每百元 五四·〇〇	合申銀元
南京銀圓每千元	一·〇〇〇·五〇
杭州銀圓又	一·〇〇一·〇〇
漢口銀圓又	一·〇〇〇·〇〇
沙市銀圓又	一·〇〇一·〇〇
天津銀圓又	一·〇〇三·五〇
北平銀圓又	一·〇〇三·〇〇
濟南現洋又	一·〇〇〇·〇〇
青島國幣又	一·〇〇〇·〇〇
蚌埠銀圓又	一·〇〇二·〇〇
太原銀圓又	一·〇〇八·〇〇
九江現洋又	一·〇〇三·五〇
長沙光洋又	一·〇〇〇·〇〇
福州國幣又	一·〇〇一·〇〇
廈門國幣又	一·〇〇〇·〇〇
汕頭大洋又	一·〇〇〇·〇〇
梧州毫洋每百元	五五·〇〇
重慶新大洋每千元	九二〇·〇〇
雲南滇幣又	一四五·〇〇

雜糧油餅市

牛莊豆油	一一·三〇	
沙岐豆油	一〇·九五	
泊兒生油	一二·〇〇	
夾倉生油	一一·八〇	
本昌正牌餅	一·三八	一·三七五
牛莊紅糧	二·三〇	二·三八
江北黃豆	三·五〇	
大連黃豆	四·三〇	四·〇一
正陽關又	三·八七	三·八四
浦東杜豆	四·〇二	四·〇四
明光紫豆	三·九五	
管店菉豆	四·〇〇	
崇明沙黃	三·九九	

米市

(南市)河下斛米糾紛、尚無辦法、船幫情勢嚴重、致來源斷擋、本街需要者、相繼採辦、市價因乏到而激漲、北更價提一尺、餘貨堅定、計開常白更八元四角至八元、青浦薄稻七元九角、廊下早稻七元六角半、南港陰元八元六角、又盧尖七元八角、

(北市)今日到船寥寥無幾、店胃仍無積極進意、白更高貨稍動、價緊、中次平疲、早晚稻亦居定勢、常幫白更、開價八元九角、丹陽白更七元八角、溧陽白元九元二角、石浦薄稻八元二角至八元、又洋尖八元二角五分、

新豐洋行

代客買賣中外各種股票債券物品

上海衆業公所經紀人
紐約棉花交易所經紀人
紐約橡皮交易所經紀人
紐約國家五金交易所經紀人
紐約國家生絲交易所經紀人
芝加哥糧食公所經紀人

國外代理人
倫敦傑番脫公司
紐約海騰斯東公司

每日備有紐約倫敦各種行市報告

備有投資捷徑手冊
函索請寄本行統計部
上海外灘沙遜大廈 電話一一二〇〇號

大通銀行

聯行 紐約市國家大通銀行
資本及盈餘公積金 美金二萬萬四千八百萬元
分行 紐約 倫敦 香港 天津 墨西哥城 巴黎
九江路六號

花旗銀行

上海九江路一號甲

總行 紐約華爾街五十五號
資本總額盈餘公積美金二萬另六百五十五萬四千元

分行及代理行
阿根廷 比利時 巴西 智利 中國 科倫比亞 古巴 杜明尼根 英國 法國海地 印度
意大利 日本 墨西哥 秘魯 菲列賓 波德黎各 巴拿馬 西班牙 南洋羣島 烏列圭 維納瑞拉

本埠最敏確之商情報告

國外金融商業報告

(路透社)

銀市

倫敦二十二日——市況中國售出中國於低價時買進收市平靜收市後因美國停工故市況益靜

	昨日	今日
近期	十七·八一二五	十七·〇〇
遠期	十七·一二五	十七·〇六二五

金價

倫敦　二十二日

	昨日	今日
金條每兩	六〇·六·五〇鎊	六一·一·八鎊

電匯

倫敦　二十二日

	昨日	今日
倫敦—巴黎	八六·六三	八六·四〇
柏林	一四·二六	一四·二四
荷蘭	八·四五	八·四四
比利時	二四·三一	二四·三六
西班牙	四一·一五	四一·〇六
意大利	六六·九三	六六·六三
瑞士	一七·五五	一七·四九
上海	一八·三一二五	一八·三一二五
孟買	一·六·一五六二五	一·六·一五六二五
日本	一·二·四三七五	一·二·三七五
香港	一·四·〇〇	一·三·八一二五
新加坡	二·三·八四三七五	二·三·八四三七五
紐約	三·四一·八七五	三·四〇·八七五弱

香港　二十三日

倫敦	一·三·六八七五
上海	七七兩六二五
日本	一〇七圓半
紐約	三一·三一二五不定

神戶匯市

神戶　二十三日

日本—紐約即期電匯買進	二〇·四三七五
賣出	二〇·三一二五
四月期電匯買進	二〇·一八七五
賣出	二〇·〇六二五賤
日本—倫敦即期電匯買進	一·二·三七五
賣出	一·二·二八一二五
四月期電匯買進	一·二·一八七五
賣出	一·二·一二五賤

金融

倫敦　二十二日

銀行票三個月	〇·八七五%	小〇·一二五
六個月	一%	
殷實商行票三個月	二·一二五%	小〇·九三七五
六個月	二·一二五%	
短期利息	〇·五〇%	

今日美國孟買均停市

七三兩五錢

大連二十三日——一〇三元半合日銀百元

棉市

利物浦　二十二日

	昨日	今日
米特林三月	四·八一	四·七六
三月	四·八二	四·八〇
五月	四·八三	四·八一
七月	四·八五	四·八五
十月	四·九〇	四·八七
現貨	四·九八	五·〇二
埃及現貨	七·〇六	七·〇七

亞力山大　二十二日

		昨日	今日
薩坎拉地	三月	一三·四九	一三·六一
	五月	一三·七六	一三·四九
阿細蒙尼	二月	一一·〇〇	一〇·八一
	四月	一一·〇〇	一〇·九五

神戶期棉市

神戶　二十三日

	昨收	今開	今收
二月	未開	未開	未開
三月	四八、〇〇	四八、一〇	四八、二五
四月	四八、七〇	四八、八〇	四八、九五
五月	四九、五〇	四九、五五	四九、七五
六月	五〇、三〇	五〇、二〇	五〇、四〇
七月	五〇、六五	五〇、六五	五〇、九五
八月	五〇、九〇	五〇、九五	五一、四〇

三品棉紗市

神戶　二十三日

昨收　今日開　長　收

大連二十三日電匯上海合規元十二月七七、五〇　七六、九〇　七七、六〇

三月	一七九、一〇	一七八、一〇	一八〇、〇〇
四月	一七九、〇〇	一七八、八〇	一八〇、二〇
五月	一七八、五〇	一七九、一〇	一八[illegible]、六〇
六月	一七八、九〇	一七九、三〇	一八一、九〇
七月	一七九、九〇	一八〇、〇〇	一八[illegible]、九〇
八月	一七九、八〇	一八〇、八〇	一八一、七〇

麥市

利物浦　二十二日

	昨日	今日
三月	四·一·七五	四·二
五月	四·六·二五	四·六·七五
七月	未開	未開
	四·七·五〇	四·七·八七五
七月	未開	未開

溫納巴　二十二日

為哇太律協定後新價	四·九·一二五 / 四·九·三七五

絲市

倫敦　二十二日

	昨日	今日
五月	四八·六二五	四八·八七五
七月	四九·五〇	四九·七五
十月	五〇·七五	五〇·一〇

	昨日	今日
中國特號（甲）	八·六	八·六
（乙）	八·〇〇	八·〇
日本三股絲	七·四·五〇	七·四·五〇
雙股絲	七·〇〇	七·〇〇
特號	六·七·五〇	六·七·五〇

里昂　二十二日

日本絲	一·二〇　十三·十五	七七·五〇法郎不更
中國特號	十三·廿二	九三·五〇法郎不更
廣東新式	十三·廿二	八〇·五〇法郎不更
廣東絲	十四·十六	七三·五〇法郎不更
	十三·十五	六六·五〇法郎不更

糖市

倫敦

		昨日	今日
	三月	五·三·七五	五·四
	五月	五·六·二五	五·七
	八月	五·九·五〇	五·一〇
爪哇白糖二	三月	七·一〇·五〇	七·一〇·五〇

橡皮

倫敦二十二日——日現貨近遠期均無上落市況呆滯

新加坡二十二日——現貨大〇六二五為六·二五四月六月亦大〇六二五為

六·五〇市況平

五金

倫敦二十二日——銅現貨微跌〇三一二五期貨漲〇六二五期貨不更錫現貨跌〇六二五鉛現貨漲〇六二五鋅現貨漲〇六二五期貨大一二五鎢鉛不更

中國出產

倫敦二十二日——大豆二月小二·六為六鎊八先令九便士三月同四月小一·三為六鎊十一先令三桐油仍為三七

美國銀提案

華盛頓二十二日——今日眾院輔幣委員會通過一提案、該案為命令美國財政部買進白銀二萬五千萬元為銀輔幣之準備、對該項準備將發行一種銀輔幣券、

其購銀程序第一次三個月購價以四角一盎斯為限、第二次三個月高價以五角一盎斯為限、第三次三個月高價以六角為限、自此以後、財部購價每月每盎斯可加半分以加至七角五分一盎斯為止、

美國現金出口

紐約二十一日——今日美國運出現金一百四十七萬六千元、其所往地點及數目如下、

瑞士	七十一萬四千元
倫敦	六十六萬二千元
荷蘭	十萬元

英國貿易比較

倫敦二十二日——今日財政部經濟祕書何禮別立許君在倫敦報告、去年為英國商業史上最可紀錄之復原時代、其債務比較一九三二年減至五九·〇〇〇·〇〇〇鎊、比之一九三一年之一〇四·〇〇〇·〇〇〇鎊、計減四五·〇〇〇·〇〇〇鎊、而一九三二年之進口、自四〇八·〇〇〇·〇〇〇鎊減至二八九·〇〇〇·〇〇〇鎊、

倫敦銀市之回顧

倫敦二十二日——薩繆爾蒙太格公司報告上週銀市、因遠東問題之發展、隨後中國買進銀子、其另一原因、係美國銀之投機活動、故上週末在此間購銀、因中國時局之不定、使賣戶逡巡、雖印度白柴及大陸均有出售、但為數均無幾也、

里昂絲廠失望

（哈瓦斯社）

里昂二十二日——絲市顧客、徘徊不前、里昂絲廠、頗感失望、春季絲業市況、似受影響、恐無振興之望、紐約絲市、仍持慎重態度、大體皆望天然絲消息費數額、較前增加、對於此層、若日本絲價、在數星期以前、即已減低、則絲消費額、自必增加、惜乎日絲跌價之過遲也、絲業交易所市況平靜、但無一定傾向、米蘭方面紡絲業代表團、曾往羅馬晉謁首相慕索里尼、陳述紡絲業危急情形、意大利政府、前定獎勵新繭辦法、對於下屆繭汛、繼續有效、

倫敦市場

倫敦二十二日——今日倫敦股市、英國金邊公債、市況靜而稍鬆、遠東股票、續降之後、略見反動、其他部分、交易仍集中於南非鑛股、今日股價、又見發展、蓋一由於英鎊之回跌、二由於金價之上漲也、今日英格蘭銀宣稱續購現金二·四六六·〇〇〇鎊、使銀行集成現金二二·四五二·〇〇〇磅云、

英鎊之反動、給貨物市場以重大影響、其中以五穀及糖為最、除缺少佳良之交易外、糖之交易、尤屬清淡、

倫敦貨幣滙市

（哈瓦斯社）

倫敦二十二日——證券交易所中遠東貨幣之滙市、最為大眾所注意、日圓受大批出售之影響、繼續微跌、上海規銀、與銀價同時升漲、每屆遠東發生戰爭危險、則銀價輒似隨之升漲云、

美國原棉生產提案

華盛頓二十二日——今日眾院農業委員會通過施密斯之棉提案、該案計劃、使原棉生產減少、其辦法由聯邦農業部及其他政府機關保管原棉三百五十萬包、於倉庫之中、植棉者可以現價賒購、但須同意於一九三三年產同量之棉、在八月十五日之後、倉中存棉、可以售出、據此計劃、施氏謂減少生產、即所以增高棉價云、

倫敦紐約證券報告

（路透社）

倫敦證券市——二十二日

	昨日	今日
三厘半戰債	九九、三七五	九九、二五
中國債券		
一八九八四厘半金券	九四、五〇	九五、五〇
一九〇八四厘半債券	六四、〇〇	六四、〇〇
一九一二五厘債券	三八、〇〇	四〇、〇〇
一九一三整理五厘	六九、〇〇	七〇、五〇
一九二五——四七五厘金券	九四、五〇	九六、五〇
中國鐵路債券	昨日	今日
五厘內國鐵路債券	八五、〇〇	八五、〇〇
五厘京滬鐵路債券	三五、四〇	三五、四〇
五厘津浦鐵路債券	一五、二五	一五、二五
又　二次債券	一五、二五	一五、二五
五厘滬杭甬鐵路債券	七〇、八〇	七〇、八〇
五厘道清鐵路債券	五、一〇	五、一〇
一九一一湖廣鐵路五厘債券	一八、二四	一八、二四
一九一三隴陝豫鐵路五厘債券	一二、一五	一〇、一五
銀行及實業股	昨日	今日
匯豐銀行	一一五、〇〇	一一五、〇〇
麥加利銀行	一三、六二五	一三、六二五
英美煙草公司	九三、九	九二、六
開平煤礦	一八、九	一八、九
古賴橡皮股	一〇、九	一〇、〇〇
上海電車公司	五〇、〇〇	五〇、〇〇
美孚油股	七、〇	七、〇
蜆殼油股	四三、[illegible]	四五、[illegible]

本頁專刊國外各市場報告

大美晚報

Ta Mei Wan Pao

AFFILIATED WITH THE SHANGHAI EVENING POST AND MERCURY

社址　上海愛多亞路二十一號

電話　八四〇八〇

電報掛號　八四〇八

主任編輯……[illegible]仁

發行者……POST-MERCURY CO. FEDERAL INC., U.S.A.

發行人……石克雷 (T. O. THACKREY)

中華民國二十二年二月念三日　星期四

十六條與日本

（轉載天津大公報社評）

國聯盟約第十六條曰：(一)聯盟會員、如有不顧本約第十二條第十三條或第十五條所定之規約、而從事戰爭者、則據此事實、應即視為對於所有聯盟其他會員有戰爭行為、其他各會員、擔任立即與之斷絕各種商業上或財政上之關係、禁止其人民與破壞盟約國人民之各種往來、並阻止其他任何一國為聯盟會員或非聯盟會員之人民、與該國之人民財政上商業上或個人之往來、(二)遇此情形、行政院應負向各政府建議之責、俾聯盟各會員、各出陸海空之實力、組成軍隊、以維護盟約之實行、……

盟約此條、從無實行機會、一般人士、亦料其無實行之可能、乃最近推演結果、日本竟將使此條受最初之試驗、日閥於其國家、功可謂大矣、按現在國聯所用者、為第十五條第四項、明日大會、即將討論報告書、現在形勢、通過無疑、通過之後、中國接受、日本不接受、是中國地位、合於第十五條第六項、即『……聯盟會員約定彼此不得向遵從報告書建議之任何一造、從事戰爭』而日本地位、已先取得第十六條第一項之最初一段『……不顧本約第十二條第十三條或第十五條所定之規約、』若再加以『從事戰爭』、則恰恰適合第十六條破壞盟約之條件、

日本攻勢、聲浪愈高、吾人由上述意義、實盼待其從速實現、其理甚簡、即今日對中國任何地點之戰爭、從國聯盟約上言、時須認為對國聯會員全體五十餘國之戰爭、在被侵略、受欺凌、被儕於美洲黑人印度畜族之中國民族、對如此名譽的戰爭、而不歡迎、更歡迎何事乎、日閥固妄稱熱河屬偽國、然偽國本世界所否認、日閥如任何詭辯、要之除日本以外、在全地球任何地點、闖者皆掩耳以却走、世界今日孰不公認東三省是中國領土、孰不公認凡本為中國領土之任何地點、皆中國領土、日本已占者必應還我主權、況新起侵略之師乎、是以不論日本解釋如何、從國聯業已公認之解釋、則不論其為攻熱河或攻他處、要之對中國之戰爭、即為對國聯五十餘國之戰爭、煌煌盟約、固明確言之矣、

盟約第十六條、固一般認為難於實行者也、即九一八以來、國際空氣、亦演不至此、然無奈日本侮世界蔑視公約太甚、強占鄰國廣大領土、而自謂不背三大公約、國聯最近委曲調停、實際上極利於日本、然彼竟悍然拒之、最後致成為國聯之存亡榮辱問題、然後公意發動、而採用第四項之建議、現建議案內容、實質上仍於日本大有利也、然彼竟謂國聯抹殺日本、而表示反對、且宣傳退盟、是誠步步逼迫國聯會員國之團結護約、步步使全世界與日本立於敵對之地位也、而國聯公意、既護約到底、則第十六條之情形發生、當然不容退縮、不必中國請求、國聯即須依約行事、日閥為此第十六條造一試驗效力之機會、中國又何必不玉成之哉、

抑有感焉、日本自明治維新、國勢日進、甲午之戰、中國雖敗而不記仇、失高麗、割台灣、事過境遷、俱不復問、而三十年來中國之革命運動、毋甯因羨日本之成功而起、此亦足見中國對於所謂同種之情感、而亦日本維新諸人有足以令人稱讚之道也、日本維新之諸前輩、目光尚宏、措置亦慎、日俄戰爭、得英國之同盟、受美國之好意、而始傾國一戰、其外交上之收功、並不小於軍事、二十一條問題、日本暴露野心、失信世界、自此為國際所猜疑、然當時元老中尚不乏諍言、而華府會議以後、因幣原式外交之適宜、遂仍安然居世界強國之地位、而運用裕如、海軍問題、則操縱英美之間、對俄關係、則避免敵對之勢、在九一八以前、世界強國中、無一如日本之逸而安者、何也、外交得其道也、然此十七閱月以來、半世紀之外交經營、盡付流水、日本過去受歐美一般之重視或讚美、今則日受全世界輿論之譏彈、舉視為世界惟一之封建的危險國家、始則畏之、繼而憤焉、終則制裁之聲起矣、蓋世界需和平、日本獨武力萬能、世界需公約、日本獨悍然破壞、而破壞之後、復不自承、而製造日本式之種種曲解、以為世界皆愚而可欺、最近國聯之報告書草案、即世界公憤之結晶品也、夫在兩年以前、孰能料及日美之間竟危機緊張、或日俄之間、竟武裝對峙、更誰能料及國聯五十餘國竟一致實際的認日本為侵略者、明治以來之外交成績、今乃被荒木之流、一舉而推翻之、此當為維新諸人所不及料也、然而日本今日而猶不悔、反以為受國聯之辱、而更將肆侵凌於中國、此誠如日前京津泰晤士所論、甘心自殺、毫無可喻、中國國民、前歲以來、三省被占、生命財產之損害、不可數計、且既被罵為無組織、非國民、最近荒木更贈以美洲黑人之喻、從此幸免同種之『高攀』、差喜尚知為生存之掙扎、雪恥自衛、但求與汝偕亡耳、尚何言哉、

滿洲問題各方面之反響（續）

（外論社譯紐約泰晤士報論文）

國聯之遷延

日內瓦對於滿洲局面之決議與行動、再三遷延而陷於停頓狀態、一般擁護國聯者、以為國聯理當如此慎重、以免戰爭、反對國聯者、則斥其完全失敗、以為縱若決議案通過、日本必仍強佔滿洲、而無所顧忌者也、

明日國聯十九國委員會行將開會、鄭重考慮李頓報告書、而試覓調解之方法、但日本方面、仍堅持「滿洲國」之獨立、而中國方面則痛斥、至於結果如何、或是否將訴諸武力、與經濟制裁或完全承認日本之地位、則記者未能逆料者也、

三、南京

中國所堅持之唯一要點、厥為其在國際折衝之外交政策而言、則南京端賴日內瓦、華盛頓、及莫斯科三方面逼迫日本退出滿洲、中國人士之假定、以為日內瓦必能保持其盟約之尊嚴、美國為其自利起見、亦必有所行動、蘇俄則因其與滿洲密接、且在滿有重要之利益、更難免不能置之不聞、『但事實上、三國均無所作為、於是南京大失所望、遂重振其抵貨之旗鼓、以作最後之奮鬥、在中國南部尤見熱烈、而收效亦至大也、』

南京雖與日本處於嚴重之敵對行為、但迄今仍未與東京斷絕外交關係、而雙方之往來、彷似無所爭議者然、然僅為官方之態度、而非為中國民衆所反映出來者也、中國民衆之態度、反日激烈異常、非特自身與日經濟絕交、甚至以炸彈之方法、警告別人實行也、

南京政府迄今似仍依賴國聯、而置人民公論於不顧、廣東當局遂宣言以武力收復失地、然中國握有軍權者、厥為蔣介石將軍、與張學良將軍、蔣張兩人、以為若與日本開戰、則勢在必敗、於是而本身之政治地位、亦必破壞矣、始終未與日宣戰、而急乞於日內瓦華盛頓之援助耳、

南京與共產主義

此刻中俄關係業已復交、雙方協定亦經簽訂、當一九二七年之時、蔣介石將軍因發覺蘇俄領事館宣傳共產主義、遂決然與蘇俄斷絕關係、今雖雙方復交、然蔣介石將軍仍繼續其剿共匪運動也、

此次中俄簽訂條約、實為中國對世界一種輕蔑之姿勢、而尤為對美國最後之行動、吾人察其用意、蓋藉此以使西方國家改變其模棱之態度、然中國之共產主義、較他國更為恐怖、在中國南部、共匪佔有領土以行其政、據顧維鈞博士送呈李頓調查團備忘錄之文曰、

『中國共產黨非特公然違反憲法與法律、且反對國民政府與法定官員、擅自組織軍隊、抵禦國軍、並自立政府、遂行共產主義、而又頒布其法律、各行其政也、』

惟南京政府、不以共匪之猖獗而有所動搖、與廣州方面、和平解決、對西方國家、仍繼續友誼甚篤、而從未有失去其世界輿論之頌揚也、南京當局對於日內瓦之建議、亦莫不接受、且於公共激烈之行動、可謂誘導備至矣、

四、東京

滿洲問題、為日人大多數之問題、殆無疑義、但其重要者、尚復不少、如日金之暴跌、預算之龐大、農民生活之困苦、是皆東京所急待解決者也、

日人以為欲解決上項問題、唯開發滿洲是賴、故其對國聯之強硬態度、職是之故、據一般日人之輿論、認為「滿洲國」之獨立、為日本生命線之所繫、若國聯加以否認、則一切犧牲、在所不顧、其準備大戰之決心、由此可見一斑矣、

內部之角逐

關於日資本主義者與法西斯蒂軍人對於「滿洲國」經濟政策之競爭、記者前已提及、最初在東京方面、此種競爭、大有爆發革命之趨勢、但在過去六個月間、法西斯蒂派似大受打擊、為之一挫、尤其在貿易稍有好氣象之際、資本主義者又復抬頭矣、

五、莫斯科

蘇俄雖然不訴諸武力、但亦能保護其在滿洲之利益、其雖不承認「滿洲國」、但仍與溥儀政府友好如昔、而獲得在中東路之特權、其雖非如日本惡化、但仍能與中國復交、其雖非藉各方之宣傳、但仍能與日本簽訂松岡貿易協定、而增進兩國間之友好關係、其雖非為國聯盡一臂之力、甚至反對李頓報告書極烈、但李頓報告書仍對其有利、其雖非承認國聯、但仍受到國聯之聘請、由此以觀、『其外交之一切勝利、實堪謂登峯造極矣、其一方面固予以日本同意、嚴守中立態度、其他方面、則又與中國復交、外交手腕之精明、誠世所罕有者也、』

蘇俄之危機

然而蘇決不能因此而快樂、良以日本在滿洲之地位既告鞏固、則日本之防線必須由瀋陽而進至滿洲西伯利亞邊境矣、吾人由事實上而論、縱若蘇俄在馬格尼託哥兒斯克鋼鐵工業之發展如何穩固、但終難勝過日本在鞍山之鋼鐵業之迅速的積極發展也、更有進者、日本在滿軍隊之強力、亦與紅軍相埒、此種事實、莫斯科豈能否認者乎、

日本之努力襲取熱河、似不能改變莫斯科之態度、良以熱河久為日人口中「滿洲國」一部份矣、但日本野心、決不因此而滿足、將必指使蒙古蘇維埃共和國而反叛蘇聯之統治、當時蘇俄當局、則必感痛苦者矣、

總而言之、莫斯科與東京並非懇切之友誼、而為相互之監視也、彼等所謂經濟合作之基、者礎、亦無非種種之妄想而已、

(六)華盛頓

美國在滿洲之利益、至為複雜、在九國公約中、其有明白之解釋、雖然美國並非為國聯之會員國、但為非戰公約之監護者、雖然中國請求國聯援助、但美國似願為中國與日本宣戰或經濟絕交、此於去年一月七日國務卿史汀生氏之演辭中、顯然可見、其言曰、『美國必拒絕承認任何違反非戰公約之局面、』

羅氏意見未明

美國因羅斯福氏當選為總統、與夫新國務卿之任命、以致對於滿洲之意見與行動、有所阻礙、當選總統對於滿洲問題或史汀生主義迄今尚未表示其意見、故美國將來之態度如何、假尚有待、以過去經過而論、美國雖然對華之政策、有確實之繼續性、但亦以政權而轉移者也、故日內瓦、南京、東京、長春與莫斯科方面、似必有待、惟問題則為國聯之通過決議案能延遲至羅斯福氏表示意見乎、據記者以觀、則為可能也、目下之局面、中國向世界訴請、英國在中調解、歐洲小國懼損失國聯之威權、而日本則企圖鞏固其地位也、(完)

外交新慣例（續）

（熊應祚）

猶以經濟專家為多、一九二一至一九二二年之華盛頓會議、各國派遣之專門人材、日本達八十九人、中國八十二人、美國五十五人、英國四十三人、一九二三年德國同意照凡爾塞條約所規定賠償戰費、後因審察德國經濟能力、由英、美、法、意、比五國經濟專家組織兩專門委員會、第一組由美國代表道斯主席、其目的在平衡德國預算及穩定德國金融、第二組由英國代表麥根拿主席、專調查德國在外之資本及將其設法收回之方法、因道斯委員會僅將每年德國能賠償之數目指定、對於德國應賠償之數目、則未有建議、一九二九年又組織楊格委員會以完成其工作、至於國聯方面、每年有各國派遣之專門人材會議、討論各專門問題、以後國際會議有愈趨專門化之傾向、外交家不過盡領導之職耳、

四　非以外交為專業者之派遣

現代外交不復為有經驗之外交家所壟斷、已如前述、不獨此也、從前所謂外交重要職位、如大使、公使等非專門外交人材莫辦者、今則多由向無外交經驗、而在其他各界得有豐富之經驗、負有特別聲望者充任、良因國際關係日趨複雜、外交人材之標準、亦隨之變更、英國之外交、向屬守舊派、亦有任命素無外交經驗之人員充任外交要職之趨向、英國外交官考試、——未完——

讀者通訊

本欄歡迎投函、其規約如左：1.註明真實姓名及住址、2.發表時署名聽投函者自定、3.編者有刪改權、4.攻訐個人者不刊、5.一律不退還、6.不給酬

編者先生：

貴報自出版以來，頗得一般人士所歡迎，尤其是電影新聞一欄，將各家所映之片，一一詳細說明，使觀者在未看之前，略知一二，此乃別報所不及也。今此欄內，對於新片，很少評論，及中國明星日常生活及照片，亦很少紀載與刊登，此乃美中不足，望編者一一添製，先生以為如何？

胡恩華上　二月二十日

承指教，甚感！當極力設法，以求改善。編者。

介紹國內外時事評論

少女的春服

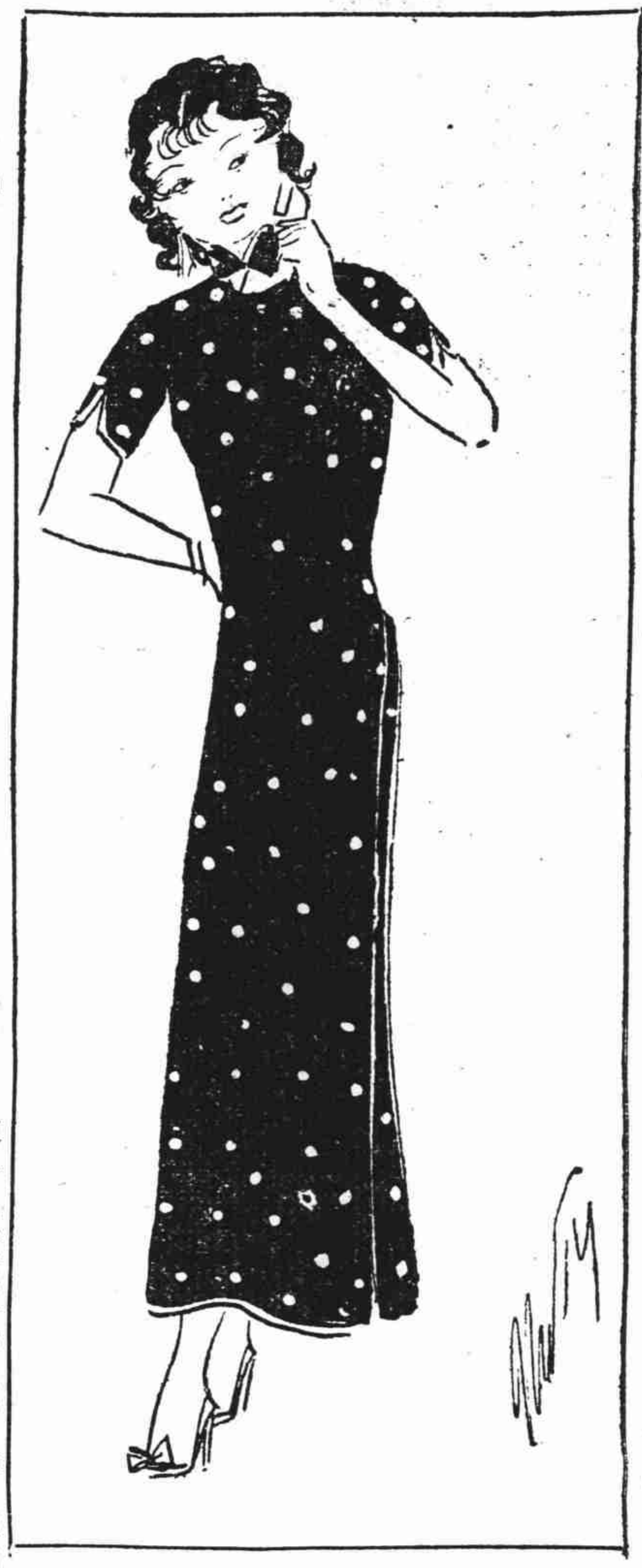

少女的春服

少女的美，固然是天然的，沾有一種優越的地位；好像一朵含蕾待放的牡丹花，端莊，富麗，華貴，但「牡丹花雖好，須得綠葉扶」；這綠葉，就是這件新的春服。

在這明媚的春光裏，如果着上一件合乎季節，淺綠白花或淡藍橙紅花的旗袍，那是多末的美麗！

美容術

舞台明星愛琳與白萊茵穆家住紐約，她每晨必至中央公園中之蓄水池旁走一遭。

據她說：冷天的天氣能兩頰泛桃紅色，此種顏色與人造的胭脂不可同日而語。美容術的主宰就是大自然。

狄斯女士的信箱

半老徐娘奪妹夫

狄斯女士——我已結婚兩次，雖徐娘半老，但風韻猶存；我每每同比我年輕的男子一道出去。其中有一位是我妹妹的丈夫。妹妹對此事仍睡在鼓裏，一些也不知道。我應否爲她着想，抑棄着年輕快些下手，把我生平第一樂事刼來呢？ ——S•C•

答：如果你用卑鄙的手腕生生地把妹妹的丈夫奪過來，我不知道你如何會快樂。奪人之夫是一件最殘暴，最很心的行爲；如果被害人是自己的妹妹，那眞是罪不容誅了。

即連野人也有家族觀念，對血統觀念還有所顧忌。

你已兩次結婚，兩次離婚。你已往的經驗，應當使你對婚姻及男子有明瞭的認識。如果你沒有覺察一個男子肯給一個半老徐娘把他從妻子手中奪去的儒弱，不是做丈夫的好材料，那你未免太不聰明了。他很容易上鈎，祇要稍爲假意阿諛，奉承兩句，任何女子都可以得着他。與他結婚可說是同買冷門一樣的不可靠；得他容易，失他當然也容易的。

還有，你必定覺察中年婦以爲自己仍如少婦一樣好看是一件騙自己的事。她如果嫁一個比她年輕的男子也不會快樂的，因爲她得常時將自己粉飾得同少女一樣的美；這可說是世上最麻煩的事了。她不敢讓面皮少露皺紋，不敢讓頭髮少露白色，也不敢將困疲的老身休息一下。她得滿足少年丈夫的希望，整日要像初及笄的少婦一樣的嬉笑，癡迷。

因此，我勸你將對這少年的徐娘狂想拋開，不但不當同他調情，還得叫他回去服侍他的妻子。如果你能替妹妹設想，不搶她的丈夫，就可算爲自己的幸福做了工作了。 ——桃樂賽狄斯

家庭教育

對付謊言的孩子

孩子時常要謊言，說兄弟或姊妹的壞話，也時常要把事實扭曲以使他們（兄弟或姊妹）受到不好的名譽，而他自己於是得到了光榮。這種騙人的言語，一被發覺，這說謊的孩子自然是不被人們所贊許了，但是問題是，這種品行上的瑕疵是不是應當極迅速極澈底的把它去掉？

這兒，像其他行爲上的困難一樣的，吾們先要加以一翻研究。

一個孩子講兄弟姊妹的壞話，普通却是有一種嫉妒，羨慕和自覺低能的複雜心理。他說這種謊語，無非是想把他自己弄到一種地位，至少可以暫時忘掉這不快的感覺。

因爲姊姊似乎是特別的受人寵愛，於是他想用這種方法使他失寵。他又常常說大話，高談闊論地講自己的虛造的事業，以使她的長處因之爲淹沒了。

他越覺得他自己不受人討好，他越要騙人。即使他的謊語是十分易於揭破的，他也不管。

對付這種孩子，做父母的不宜當面揭破他的謊言。最好時時告訴他，父母是一視同仁的愛他的，同時也應當常常給他以活動的機會，好讓他能漸漸地自信自己是與其他的孩子一樣的「多才能耐」。

烹飪

清眞湯

牛腿肉……兩磅
冷水……兩唥得
洋花蘿蔔……一個
胡蘿蔔……一個
芹菜……半棵
芫荽……一枝
（茴香，香草，胡椒，鹽各少許）。

將肉切成小塊，與冷水置入鍋中，使沸，將油撇去，再加素菜與各香草及香料，以文火燉三小時，燉成時，將渣濾取，冷後再將油撇去即成。

婚後一分鐘 新郎即失蹤

（路透社）

南非約翰尼斯堡——克魯鳩夫人，在結婚後一分鐘，即爲其新郎所棄養。法庭判決，令克魯鳩氏應償還其妻各款，因新婦謂其夫結婚後即潛逃者，欲得其金也。其夫曾向其取金二十五磅；臨行云：「余實欲得汝之款耳，余并不欲與任何婦人結婚。」

蘇聯之婦女

（路透社）

紐約——美國女記者勒樓保勒氏，曾僑居蘇聯一年，現已返美，據宣稱：蘇俄婦女爲「歷史上詭計」之犧牲者，據云，渠在俄國旅行，并未受嚮導者監視，渠曾將假行李留諸旅舍中，而獨自外出考察；覺蘇俄婦女担負新文化一切之重任，爲軍國主義之犧牲者，渠等之生活，爲全世界之最苦者，精神上，身體上，俱爲人侮辱，毫無女性之尊嚴，而蘇俄政府復逼使工作如壓迫昔之佃戶。

國立之育嬰院，洗衣所，及庖廚，均不完善，故各婦除工作外，均須整理家務及照料子女，而男子則無論何時對其妻宣告離婚而不顧及家庭苦衷。如有子女，僅須將其工資三分之一交其前妻，以備贍養其子女，但男子離婚并不限次數，如離婚八次後，則其第八妻將毫無分文可得也。

勒氏謂渠曾見婦女在礦穴內工作，并拖動重量農具，及赤足往來工廠中，謂渠等生活樂趣毫無，渠等覺彼等自覺墮落，因婦女之神聖權被削去，故痛苦異常。

女孩子最好的跟隨者

是一雙紗襪

據英國格斯福德伯爵說：一個女孩子的最好的「跟隨者」是一雙紗襪。

格斯福德伯爵是從前的英王愛特華特的御士。歐戰時曾在婦女援助隊裏服務，因此對於女子的心理與經驗是很深知的。

伯爵對人說：「當我在這一隊女子的中間，我對自己說，我怎樣可以使她們不做壞事情呢？我想『我給紗襪子她們穿。』

「管這隊女子的一個婦人，起初是極力不贊成我的意見。但是我到底實現了我的計畫，結果女孩子再犯罪的只有從前一百分之一耳。「因此，一個女孩子會發生什麼變故麼？決不會的！」

鬻妻買醉吃官司

（路透社）

立陶宛克吉奴——此間某人，被控出賣其年華二九之豔妻，價爲留聲機一具，唱片若干，猪牛隻，現款二鎊十先令。

此人大嚼猪肉，傾囊沽酒，復質唱機以購酒，狂飲後，欲索還其妻。但其妻則願隨買者，不欲返家，其前夫痛擊之。法官判毆人罪監禁十月，但不知如何處罰其售妻罪云。

孿生女兩次出世 隔一日如差一年

（路透社）

之及尼亞——此間有居民名哈來爾者，其妻近產兩孿生女，然二女雖云孿生，而出世之年份不同，長女生於一千九百三十二年十二月三十一日晚十一時四十分，而次女則生于一千九百三十三年一月一日上午十二時另五分。

妻竊箱夫報警

（華聯社）

美國加省——此間但慈氏，忽赴警署告竊，謂其汽車內樣品皮箱，爲人偷去，俄頃，渠復至警署，請不事追究，言時面紅耳赤，有請其說明者，乃謂，渠常教訓其妻，囑將車上箱蓋加鎖，并云渠向未如此不愼也。

某日其妻出外購物，忽見其夫之車，停在路旁，而箱蓋未曾上鎖，於是將樣品皮箱潛行攜帶返家，以備質問其夫也。

日本之「子孫太太」

（路透社）

東京——此間某婦人，在二十五年內，產有子女二十二人，內有孿生者十二人，此婦女現年四十一歲。

烹飪訓練班及實習展覽

上海自來火公司。已自二月廿一號起。除星期一外。每日上午十時。在南京路一〇四號樣子間內。舉行西法烹飪表演。敦請各界參觀。又自二月念七號起。逢星期一、三、五。下午二時一刻。特設烹飪訓練班及實習指導。招收華人僕役。并教授各種烹飪要訣。及如何能使烹飪清潔省儉。華僕如欲參加。只須得其主人介紹信。便可免費加入。否則每月納費一元。加入後如能全到三十課期者。本公司給與相當證書。

辦事處　西藏路九十號　電話九三三三三號

樣子間　南京路一〇四號　電話一〇四三五號

上海自來火公司啓

每日刊登最新的時裝

邊疆重地之青海 寶藏遍地無人採

教育改進漢回已無界限 烟匪絕跡旱雹頻年發生

蘭州通訊—青海地處邊疆、各種情形、中國人士向鮮注意、記者頃晤青海來人某君、談及該省最近教育經濟等情形、茲分別錄誌如次、

各族感情

青海居民複雜、有漢回蒙藏土著各種、海東近省於西甯、樂部湟源互助民和大通各縣漢回兩種居其多數、其他循化、化隆、貴德、同仁、共和、亹源各縣、藏族較多、漢回次之、海北一帶多蒙族、海西一帶多藏族、但各民族間之感情、極爲融洽、過去西北各省、如甘青甯等一般奸人、每利用回滿世仇等名詞挑撥離間、藉達其個人之私圖、各種事業、確受其重大影響、迨至現在、回漢之感情已極濃厚、此種名詞、早已無形消滅、如現主席馬勳臣及師長馬步芳、即爲最忌在漢回蒙藏間分出彼此之人、馬步芳氏且時常爲文主張打破回漢界限、勿使一般青年稍存回漢之觀念、以免將來互相報復、兵戈相見、故馬氏所率之第九師共一萬五千八、內中漢人竟居三分之一强、藏人次多、回人最少、其用意即在化除各族畛域之念也、

教育改進

青海教育全省其中有中等學校七處、高級小學四十餘處、初級小學百數十處、均感經費困難無法推進、惟此僅就漢族方面之教育情形而言、至回族教育、近年來由馬步芳氏、充任回教促進總會長、亟圖改進、除本會附設中等學校兩處、小學校三處外、各縣回教促進分會所設小學、共計不下五十餘處、但所收學生不限定爲回族子弟、凡其他漢蒙藏各族子弟入校讀書者、亦皆極端歡迎、再如蒙藏教育、各縣亦有設立蒙藏小學一二處者、但眞正蒙藏子弟、多不肯入校讀書、率皆有名無實(二十一年三月、余在本寺(大通縣廣惠寺)設立蒙藏小學一處、招收學生八十名、一切費用皆由本人自籌、而學生純係蒙藏子弟、暨僧家學徒、嗣欲在本屬各寺院多設數處、卒因困於經費、未能見諸事實、倘今後能得國家相助、年撥若干經費、並加以指導、則蒙藏教育、不難樹立基礎、期見發展也、

天然富源

青海出產、除皮毛魚鹽甘草大黃外、鑛產五金皆極豐富質亦佳美、惟交通不便、民力貧困、無法開採利用、深爲可惜、西人每稱青海爲天然富源、今值東北淪亡、而西南如青海西康各區、亦爲帝國主義所垂涎、設不急謀開發、鞏固邊防、恐終不免步東三省之後塵也、

青海地處高原、氣候異常寒冷、農家每歲三月下種、九月收成、一年僅耕種一次、近數年來、夏日亢旱、秋日降雹、年年歉收、民生益苦、商務方面、自九一八問題發生後、毛市完全停頓、畜牧亦受亢旱之影響生齒不甚暢旺、牛疫羊病、一死動輒數千、因此公私經濟幾瀕破產、益以康藏問題發生、青海駐軍給養及前防軍用全歸七縣人民担負(青海雖稱十八縣實際係由以前甘肅西甯道屬之七縣內、將大縣分之爲二而成)、因人民之無力供應、王樹作戰兵士、每人每日僅領炒麵數兩、尚感不敷分配、而省城各機關公務人員之薪金、亦欠至八個月之久、不能發給、其窮困殆可想而知矣、

兩個特點

青海烟苗已斷絕根株者、二十年於茲、在民國元年前主席馬閣臣任甘邊甯海鎭守使時代即實行烟禁、以後西甯道屬七縣、從未再種一次、是禁種目的早已達到、禁吸禁運、現已由省禁烟委員會公推馬子香負責、不難立收成效、蓋因地方風俗樸實、人民生活簡單、各務正業、全境安謐、故凡到青海者、即觀察出兩個特點、即青海無土匪無鴉片是也、

日銅存貨銳減

因軍事需要廣大故

東京訊—(世界新聞社)日本產銅界因匯兌跌落、與軍事需要廣大故、最近頗呈活況、連月存貨顯見減少、如去年十二月僅及常備貯銅額六千噸之半數、本年一月份需要續增、存貨額恐將減至二千八百噸左右、產銅水曜會因此中止對歐輸出、並撤廢一月至四月間之生產限制、但產額仍不見增加、存貨有繼續減少之勢、該會將開會討論增產計劃、其最近存貨與產額如下、(單位噸)、

(時間)	(存貨額)	(生產額)
去年七月	六・九二〇	五・七三四
八月	五・七七九	五・五四〇
九月	五・二〇〇	六・〇九一
十月	五・三九八	六・〇二三
十一月	三・七三六	五・八七九
十二月	三・〇九三	五・九八〇
本年一月	二・七〇〇	

日工業界動員

每人月捐五分 用以購買軍器

東京訊—(世界新聞社)數年來從事提倡勞動合理化及工場安全之日本工業合作團發起、於全國工場間募集陸海軍購備新軍器之基金、正在積極進行中、該團於數年來提倡基於日本主義之勞動精神、鼓吹在工業界之勞資兩方應一致對國家安全作一大貢獻、與在戰場之兵士同盡衞國責任、此次計畫、請全國工場工人員役一律於今後三年間每月於所得工資中捐金五分、助入該基金、會於全國六萬之工場散布小冊子、勸告此事、已得許多工場之響應、表示願與協力、凡如斯募集之款、即送交當地軍司令部保管云、

日本特異的工作

從外面硬造所謂「滿洲國」 然東北人並無獨立思想

(世界新聞社)譯英文神戶紀錄報云、近來國家主義在世界各國間大有抬頭之勢、其他各國無論矣、即標榜世界主義之蘇聯亦成爲最國家主義的國家之一、時以他國正在伺機攻略彼國詔其國民、至於日本之國家主義尤敏於表示、滿洲事件即爲日本最熱烈的國家主義的感情大規模表示之一機會、由此事件引起軍備之擴張、其軍費之大部分並不用以所謂討伐滿洲匪賊、乃在大擴充其最新式之軍器、日本人之漠然於表示獨立的意見、其言論自由及嚴正頭腦之缺乏、殆從未有如現時之甚者、最近之檢舉所謂危險思想者、及報紙愛國思想之鼓吹、舉國者狂、自由之爲軍事的權威所拘束、均爲此項潮流中之特徵、目下全日本之第一問題、似爲在滿洲創造出一完全新的國家主義、不論滿洲人之是否願望獨立、不論在「滿洲國」旗之下游行示威之如何可觀、要之、「滿洲國」之國家主義之出現、今尚在胚胎中、而其能否從外界以造成之、殊爲可疑、倘任其自然、「滿洲國」一決不能成爲一獨立國、此非因中國方面之不承認、乃因滿洲自身目下並未有成立一獨立國家所必要之猛烈的國家主義的意識也、從外界創造一個國家、實爲一種新的試驗、前無其例、在歐洲一切新造之國、必有一强固的有大志的黨派、樂於負一國之領袖責任、而在滿洲、此尚須教育以成之、是可謂日本之一種特異的工作也、

熱河軍民齊抗日

日卽來奪亦非易

北平通訊—記者昨訪熱河來平某省委、據該氏談稱、自東三省失陷以後、日本即利用漢奸、製造僞「滿洲國」、但因熱河爲東北之屏蔽、不取熱河、則東三省時時均在威脅之中、當「滿洲國」成立時、竟毅然宣佈、包括熱河在內、幷致荒謬通牒於湯玉麟主席、令將熱省讓防、但湯主席幷不受日方之威脅、仍以鎭靜處之、日方見熱湯無具體答覆、即開始收買蒙匪及下級軍官、幷組織關東軍司令部駐北票聯絡隊、爲攻熱之準備、此去歲八月間事、迨日方駐北票軍事聯絡員石本權四郎被義軍捕獲後、日軍即向中國方面提出抗議、幷派關東司令部交涉員鬼谷太二郎與華方邵子峯參議、在朝陽開始交涉、經官方與義軍方面、再四交涉、釋放石本以息事、結果未得要領、日本遂藉口石本事件、向朝陽開始進攻、此爲去歲九月間事、

朝陽開魯首被炸

熱河各縣被日方最先破壞者首推朝陽、次爲開魯、現在朝陽所屬各鎭、均已十室九空、朝陽縣城內、更被日本飛機、慘加爆炸、所有建築物、有被燃燒彈焚毀者、有被爆炸彈炸毀者、朝陽寺、南嶺、北票等處、則多爲日方鐵甲車大砲所毀、目前屯駐朝陽縣境之日方軍隊、爲三堅正部及第八、第十四師團、係茂木旅團等部、過去日方向熱用兵、係此基本隊伍爲先鋒、以鐵甲車大砲爲掩護、近今則因華方隨處有備、日本恐受犧牲、乃利用蒙匪及「滿洲國」僞軍爲先鋒、日軍僅在後方虛張聲勢、至日軍在熱邊者、究有若干人、因其調動頻繁、不易統計、現在大概數目、約有十四萬餘人、

侵熱計劃分三路

其侵熱計劃據報確爲由綏中進攻凌源、由義縣進攻朝陽、由通遼進攻開魯、三路幷進、逆軍之在開魯方面者爲張海鵬、在阜新者爲于芷山、在朝陽凌南一帶者爲程國瑞李際春等、華方義軍、及正式國軍、亦已布置完畢、士氣甚盛、余(某省委自稱)去歲曾視察各縣民政、順道考察駐軍情形、前線士兵、均異口同聲謂、「國家破亡、我輩只有與日一拚、以爲我中國爭光」、熱邊每戰皆勝、當係此種士氣所致、再日軍屢次在熱失利、其主要原因有三、(一)因熱地高山峻嶺、日軍鐵甲車失其效用、(二)日軍畏懼犧牲、僅利用蒙匪衝鋒、既不甚勇敢、地勢亦且不熟、(三)我方人民、對日軍駐地、完全堅壁淸野、尤其糧食方面、與以封鎖、甚至水井亦用土壙塞、日方近來急於攻取開魯者、蓋因開魯方面、現已開出大道、進兵較易故也、

湯玉麟決拚老命

湯玉麟對日軍犯熱、頗爲憤慨、現已下最大決心、常對部下曰、「我現在祇知道『打』之一字、」日方進犯熱河、我

下蜀發現鉛鑛

正圖集資開採

鎭江通訊—京滬路下蜀鎭西之銅山、月前發現有大宗鉛鑛、嗣經專家調查屬實、該處人士、認爲開採是鑛、必獲厚利、遂由多人發起、募股開採、刻已集得資本兩萬餘元、不日卽將與工、先行建築公司房屋云、

保衞團練刀矛

殺敵致果載在史冊 練習精熟愼選教師

鎭江通訊—江蘇省保衞委員會、令各縣縣保衞委員會、略謂、現時戰術決勝之點、遠爲砲火、近則白兵、砲火貴取準確、百發百中、是爲善射之予、白兵主用刀劍、使用精熟、是爲善戰之士、保衞團士每因鎗枝不足、雜用刀矛、未爲不可、考我國刀矛、古人鍊至極精、殺敵致果、載在史冊、可以想見其成效、惟團士使用刀矛、務當愼選教師、令之練習至極精熟、方能應用、蓋武藝既精、膽氣自壯、此種白兵之戰、趨進敵陣、勝於鎗砲、若在昏夜與拂曉、或大霧之時、林木陰翳之地、持白兵以與敵搏、不難斬將搴旗、功成頃刻、其爲重要、不問可知、又我國武術拳棍刀矛、均實眞實功夫、至於神仙符咒、實爲荒唐不經之傳說、參雜用之、未有不敗、若黃巾白蓮義和團等、徒使國家擾亂、無不歸於銷滅、可爲殷鑒、爲此令仰該兼委員長對於團士練習刀矛拳術應由總團長及團務主任嚴行訂定考課章程、分別優劣、以定成績、嚴禁呑符唸咒、以免誤入歧途、以致干咎戾、

請用安那蘇以除痔

不論何種痔瘡。無不立愈。此種痔瘡藥塞。治以安那蘇靈藥。既能立刻止痛。又可永遠斷根。血瘀減輕。健康恢復。欲求痔瘡速效者。盍一試之。

各大藥房 均有出售

中國經理 威廉華納公司 上海廣東路三號

德國戈德克大藥廠製造 (一)

既靈驗 且安全

每星期日載文藝刊物「戈壁」

京滬段鐵路行車時刻表

自上海至南京　上行車

站名	錫京區間車	三四等車	快車	三四等滬錫區間車	特別快車	滬常區間車	快車	兩京聯運特快車	滬常區間車	滬錫區間車	夜特快車	夜特快車
上海北站(開)		5.30	7.00	7.30	9.25	11.25	12.45	15.15	15.50	18.15	22.00	23.45
南翔(開)		6.10	7.37	8.15		12.07	13.19		16.44	18.54	22.31	
崑山(開)		7.36	8.40	9.39	10.46	13.28	14.30	16.38	18.20	20.47		
蘇州(開)		8.55	9.44	10.56	11.43	14.26	15.41	17.40	20.07	22.04	0.26	1.53
無錫(開)	6.00	10.24	11.01	12.10	12.43	16.02	16.50	18.45	21.35	23.20	1.37	2.62
常州(開)	7.19	12.55	12.14		13.48	17.12	18.08	19.54	22.43		2.51	4.05
丹陽(開)	8.41	15.13	13.32		14.47		19.22	20.53			4.05	5.09
鎮江(開)	9.48	16.29	14.35		15.40		20.25	21.45			6.03	6.04
南京江邊(到)					*17.13							
南京(到)	12.05	18.55	16.47		17.13		22.25	23.23			6.43	7.45

自南京至上海　下行車

站名												
南京(開)	17.30	8.05	7.20		15.20		12.30	10.00			22.00	23.45
鎮江(開)	20.17	10.46	9.43		17.15		14.41	11.42			23.58	1.43
丹陽(開)	21.22	12.10	10.41		18.04		15.53	12.33			0.54	2.42
常州(開)	22.51	15.05	12.06		19.11	6.00	17.15	13.40	9.45		2.05	3.56
無錫(開)	00.01	16.47	13.26	15.10	20.14	7.27	18.36	14.43	11.19	6.00	3.13	4.58
蘇州(開)		18.26	14.37	16.56	21.20	8.52	19.51	15.45	12.52	7.28	4.25	6.01
崑山(開)		19.20	15.28	18.12		10.48	20.51	16.36	14.27	8.42		
南翔(開)		21.06	16.46	19.34		12.09	21.56		15.46	10.16		7.39
上海北站(到)		21.39	17.16	20.06	23.35	12.37	22.32	17.54	16.21	10.40	6.36	8.07

(附註)　表內特快通車係京杭直通特別快車欲知詳細請向上海北站問訊處電話(四六三〇〇)接洽

滬杭段鐵路行車時刻表

自杭州至上海　上行車

站名	滬杭快車	特快通	特快車	三四等車	快車	區間車	夜特快車	夜特快通
閘口(開)	7.30	9.35		10.00	13.40	16.00	18.10	
杭州(開)	8.00	10.00		10.35	14.10	16.36	18.35	
長安(開)	9.08	10.51		11.57	15.11	17.42	19.29	
硤石(開)	9.44			12.45	15.47	18.22	20.01	
嘉興(開)	10.32	12.04		13.36	16.29	19.06	20.44	
嘉善(開)	10.58			14.08	16.55		21.10	
楓涇(開)	11.21			14.25	17.10			
松江(開)	12.03	13.12		15.12	17.50		21.59	
上海南站(到)	13.14			16.48	18.57		23.02	
北站(到)	13.27	14.10		17.03	19.14		23.11	

自上海至杭州　下行車

站名								
上海南站(開)	7.35		9.30	10.00	16.10			18.50
北站(開)	7.50		9.35	10.15	16.20			[illegible]
松江(開)	9.10		10.48	11.58	17.45			19.85
楓涇(開)	9.49			12.39	18.24			
嘉善(開)	10.04		11.34	12.57	18.39			
嘉興(開)	10.37		12.08	13.37	19.12	7.35		20.56
硤石(開)	11.21		12.44	14.20	20.00	8.15		
長安(開)	12.01		13.17	15.10	20.40	9.03		21.57
杭州(開)	13.07		14.12	16.32	21.46	10.27		22.52
閘口(到)	13.25		14.27	16.57	22.05	10.45		23.07

上海郵務管理局封發郵件時刻表

各項郵件須照下列時刻提前寄交

寄往處所	舟車名目	日期	封發時刻平常件信
長江各埠	火車輪船	每日	廿二點
北洋各埠(除左列各埠)	火車	每日	廿二點
威海衛烟台天津	新豐	念三日	廿二點
東北各埠經由大連(南滿鐵路區域等)	公司	念五日	七點十五
南洋各埠 鄞縣(甯波)	輪船	每日(除星期日)	十五點四十五
永嘉(溫州)	金利	念三日	十三點
閩侯(福州)	泰順	念三日	九點
思明(廈門)香港廣東	新寧	念六日	十點
汕頭 香港廣東	穎州	念四日	十二點
香港廣東	公司	念三日	廿點
小呂宋澳洲及紐絲綸	公司	念五日	七點四十五
香港南洋羣島及歐洲過蘇彝士	公司	念五日	廿一點
日本美洲坎拿大及歐洲	公司	念五日	七點十五
日本檀香山美洲及歐洲	公司	念五日	七點十五
德國及亨堡轉	公司	念八日	廿點
日本高麗各埠	公司	念四日	七點十五
蘇俄(亞洲部份)經由海參威	公司	念三日	廿一點
航空郵件 滬渝綫(南京懷甯九江漢口沙市宜昌萬縣巴縣等埠)	中國航空公司	每日(除星期一)	六點三十
滬平綫(東海青島天津北平等埠)	同上	(星期二六)	五點三十
西北綫(洛陽長安皋蘭酒泉哈密迪化塔城等埠)	歐亞公司	星期一	廿一點

郵路更動表	轉件	電件	包裹
東三省 南滿路區域	由大連轉	又	不通
其他	不通	不通	又

國內外掛號郵件提前二小時三十分封袋

船期

◉吉和輪船　本輪準本月二十三日星期四晚由老寧波碼頭開往漢口沿途均靠除大餐間外另設特別官艙惠顧請臨怡和洋行接洽電話一五二九〇號

◉德和輪船　本輪準本月二十四日星期五晚由和怡碼頭開往漢口沿途均靠除大餐間外另設特別官艙惠顧請臨怡和洋行接洽電話一五二九〇號

◉明生輪船　本輪準本月二十五日星期六上午十一時由怡和碼頭開往青島沿途均靠除大餐間外另設特別官艙惠顧請臨怡和洋行接洽電話一五二九〇號

◉麗生輪船　本輪準本月二十五日星期六上午十一時由老寧波碼頭開往煙台、天津沿途均靠除大餐間外另設特別官艙惠顧請臨怡和洋行接洽電話一五二九〇號

◉怡生輪船　本進本月二十五日星期六上午十一時由怡和碼頭開往汕頭、香港、廣州除大菜間外另備特別官艙惠顧請臨怡和洋行接洽電話一五二九〇號

輪船進口預告 (二月)

山東　廿三日青島來　太古
發拉司關　廿三日香港來　亨寶
蕪湖　廿三日長江來　太古
新甯　廿三日港汕來　太古
德和　廿三日長江來　怡和
明生　廿三日粵港來　怡和
芝沙力　廿三日香港來　渣華
廣濟　廿三日溫州來　招商
穎州　廿四日港汕來　太古
吳淞　廿四日長江來　太古
怡生　廿四日青島來　怡和
尼克拉　廿四日香港來　美最時
同華　廿四日廈汕來　招商
遇順　廿五日粵港來　招商
綏陽　廿五日港汕來　太古
聯和　廿五日長江來　怡和
長沙　廿五日長江來　太古
新銘　廿五日烟津來　招商
海祥　廿六日烟青來　招商
新疆　廿六日青島來　太古
[illegible]州　廿六日天津來　太古

輪船出口報告

▲甯波班
新興　廿三日　三北
新江天　廿三日　招商
新北京　廿四日　太古
新甯紹　廿四日　甯紹
鴻興　廿四日　達興

▲長江班
鄱陽　廿三日　太古
吉和　廿三日　怡和
江新　廿三日　招商
蕪湖　廿四日　太古
德和　廿四日　怡和
吳淞　廿五日　太古
建國　廿七日　招商
聯和　廿七日　怡和
溫州　廿七日　太古
江華　廿七日　招商
長沙　廿八日　太古
隆和　廿八日　怡和

▲北洋班
甯海　廿三日烟津　太古
新豐　廿四日烟津　招商
成都　廿四日青島　太古
明生　廿四日青島　怡和
利生　廿四日烟津　怡和
通州　廿四日威烟津　太古
廬州　廿七日烟津　太古
綏陽　廿七日青島　太古
和生　廿八日青島來　怡和
阜生　廿八日烟津　怡和
大名　一日烟津　太古
新銘　一日威烟津　招商

▲溫州班
廣濟　廿五日　招商
海晏　廿八日　招商

▲通揚班
鴻大　廿三日　大通
大慶　廿三日　大達
志大　廿四日　大通
大豫　廿四日　大達
正大　廿五日　大通
廣祥　廿五日　大達
隆大　廿六日　大通

▲溫台班
益利　廿三日定炊溫　聯安
達興　廿四日定石海　聯安
台州　廿五日定石海　聯安
舟山　廿七日定石海　聯安
大華　廿八日定石海　聯安
穿山　廿九日穿石海　聯安

▲瑞安平陽班
瑞平　廿四日瑞平沙　滬興
新瑞平　一日楚瑞平　滬興

▲香港小呂宋班
格蘭脫　三日　大來
克利扶倫　八日　美郵
加拿大　三月十五日　昌興

▲歐洲郵船班
琴納而梅靜　廿五日馬賽　法郵
蘭普拉　廿八日倫敦　大英
弗蘭根　一日亨寶　美最
盤情關　一日亨堡　亨寶
康脫凡特　十四日曲里阜　意郵

▲太平洋郵船班
柯立芝　四日紐約　大來
日本皇后　五日溫哥武　昌興
麥迪遜　七日西雅圖　美郵

▲世界班
哈立遜　廿八日　大來

▲南華班
金華　廿三日港粵　太古
穎州　廿三日汕港粵　太古
山東　廿四日汕港粵　太古
怡生　廿四日汕港粵　怡和
新甯　廿五日汕港粵　太古
新疆　廿七日汕港粵　太古
太原　廿八日廈港粵　太古
廣州　一日汕港粵　太古

▲福州班
泰順　廿三日　怡和
萬象　廿五日　三北
捷陞　三日　怡和

尋犬廣告

茲由福開森路三三號失去AIREDALE犬一頭名「飛立克司」FELIX背上有脫毛疤一處是新近脫落者必要時愿出酬金

英商
恆業地產公司
仁記路廿一號　電話一五四五五號

本公司營業要目

地產買賣　經營押款　道契掛號　代理經租　建築設計　繪圖測量　房產估價　水火保險

有恆產者庶能立業

諸君寄信旅行可參閱此頁

蕭伯訥創文社 現正在組織中

蕭伯訥及夏芝創辦之愛爾蘭文人集社、目下已在組織中、該文人集會人數雖少、但包含文壇名人極多、其範圍亦極廣、其中最特出之會員爲飛行師T・E・蕭氏（按蕭氏原名爲「亞拉伯之勞倫斯、」牛津大學畢業後卽赴亞拉伯考古、旋帶領亞拉伯之士人、自命爲王）、

該社之會員共二十五人、而此二十五人可謂愛爾蘭文學之代表人物矣、其名次如左、

蕭伯訥、萊安姆奥福辣赫蒂、泊德里考倫、夏芝、尚奥凱西、喬治穆亞、吉姆斯喬斯（"Ulysses"作者）、喬治羅素（筆名A・E・）、詹姆斯史提反、聖約翰愛爾文、瑟瑪斯奥沙利文、皮達奥當賴、奥斯丁克拉克、發蘭西斯司徒華、尚奥福連、E・O・索穆維爾女士、福勒斯李德、但以理考克萊、奥理佛聖丁、戈加地、F・R・稀根斯、桃格拉斯海德、白林斯里麥克那瑪拉、T・C・穆萊、福蘭克奥康納與烈諾斯魯濱孫、

候補會員共十人、鄧錫奈子爵（戲劇家）史提反格文、猶金奥奈爾（其父爲愛爾蘭人、母爲美人、生長於美、故不應列此）、飛行師T・E・蕭、L・A・G・士壯、約翰愛格林敦、史提友麥克康那、J・M・洪、華特司達琪與海倫華黛爾女士、

七百字明信片

華盛頓——（路透社）美國郵政局、近日發現、有一人在明信片一面上、寫有七百另一字、謂此可以造成一新紀錄、

自動電話新發明 能告君「有人在打」

倫敦——（路透社）此間郵政局機械研究所近日陳列一新發明之電話器具、此器乃代替自動電話中之嗡嗡聲、以告知用戶「本線有人在打」者也、

此器之主要機械乃一長若干尺之有聲影片、能發「請汝稍等一刻、本線有人在打」之音、

百十度熱女郎

落杉磯——（路透社）此間醫院當局甚驚愕某墨西哥女子之熱度、高至一百十度、此女現年二十歲、每日寒熱達此高度、已有三月之久、蓋普通人類、決不能在此高度而生存、據醫學專家謂、腦中有病、其管轄體溫之神經、已不能司事矣、

信不信由你

「冰島」上某逆旅既無烟囱又無爐、旅客咸以溫泉之熱氣取暖、烹飪及洗浴、

紐約警長愛爾蘭人穆魯納、時爲該埠華人排除糾約、穆君之言各華人黨會首領莫不樂從、

君能將一四方形分成六個四方形否、（見明日答案）

美國福勞倫斯泰萊君所畜之犬其尾首根相連、長成圈形、

紐約女子哈麗愛特瑟爲女子打彈名手、能繼續打入袋內十四次

（李柏蘭(Ripelv)作）

法庭新判例 終身作女子

埃及亞歷山大——（路透社）此間某人之妻、在結婚四年後、被發覺爲一男人、渠于是易服男裝、化名爲馬荀、最近鬧渠欲娶妻、爲人控諸法庭、法官判罰馬荀不准結婚、幷須終身著婦人衣、

馬利亞顯聖 蒲蘭城中五小孩 遇於尼庵假山洞

巴黎——（路透社）法比邊界之蒲蘭城、有小尼庵一所、近有比利士孩子五人、均謂曾見聖母馬利亞顯聖於該庵之假山洞中、此五孩、一爲年僅十一歲之童子、餘均爲女孩、年歲自九歲至十五歲不等、而個別訊問之、則所言均同、謂「聖母爲吾們從未前見之婦人、」

該處著名醫生多人、曾將五孩加以檢驗、乃謂「此案頗爲奇特、決非犯神經錯亂之症、且各孩所答之言亦均相同、所差者祇有一點、十一歲之男孩謂聖母顯像、爲時頗久、而四女孩則稱時滅時現」

於是有醫生四人偕孩等至尼庵之山洞中、乃以小刀輕劃五孩之頰、以火柴煬其手、幷以手電筒閃其目、均不能傷之、且絲毫無反應、五孩均靜立洞中、一若愉快不可言喻者然、

當時該孩等並請聖母再顯奇蹟、治其親戚兩人、一爲盲者、另一則爲瘋癱者、惟聖母示不願、乃謂「使若輩於某日來此」、

此訊傳出後、蒲蘭城中、登時人民萬餘人、而此假山洞則爲無數盲者、駝者、及肺病患者所包圍矣、

二太平洋會議 今年在坎舉行

奥太哇——（路透社）今夏將有二太平洋之重要會議在坎舉行、一爲太平洋協會之第五週年大會、將於八月十四至二十六日、在亞爾培太舉行、此會議討論太平洋各國之經濟問題、亦將討論滿洲事件也、第二爲太平洋科學大會、將於六月間在溫哥華舉行、三十一國之科學家三四百人、可以交換近年來在科學上之進步、參與之國、爲英、坎、澳、紐錫蘭、香港、新加坡、馬來、美、法、日本、中國、蘇聯云、

龍州產八角油 每年約值二百萬

南甯通信——廣西龍州、百色各屬、豐產八角樹、可以製油、每年產額約值洋二百萬元、治以龍州、百色、遷祥、恩陽、天保、靖西、雷平、奉議等縣、爲最多、八角樹之葉與實、均可製油、每年八月間卽可收割製油法與釀酒同、每葉百斤、可釀油十二兩至一斤、普通以十四兩爲多、該樹下種兩年、方可移植、如以葉取油者、則種密、如以果實取油者、則移植時、距離約須丈餘、結實約在下種十五年後、三十年以前云、

厭煩聽無綫電 病人跳樓自殺

紐約——（路透社）此間某婦人、病已數年、最近因鄰舍無綫電收音機、終日騷擾不息、勉移至窗前、縱身跳下、屋高六層、於是身殉之、渠未死前、曾繕有一函、致驗屍官、解釋自殺之故、曰、「余病已三年、坐於輪椅中、已有十九月之久、鄰人無線電收音機、終日不停、使余精神感覺痛苦、故自殺也、」

當有若干人、對此婦人、表示同情、因美國常有人、開收音機、終日不止、樂聲語聲雜出實難忍受也、

何必使……尊足忍受鷄眼之痛苦

請卽日購買藍樫鳥牌鷄眼膏藥以止疼痛以除鷄眼可也

請用質地優越之雙B牌出品

認明商標

美商 同益洋行 上海外灘廿四號 總經理

左列各藥房及商店均有出售

科發大藥房　中英大藥房
華美大藥房　集成大藥房
五洲大藥房　大陸大藥房
華英大藥房　永安公司
先施公司

(1)

明日插畫——「老飛行家」